

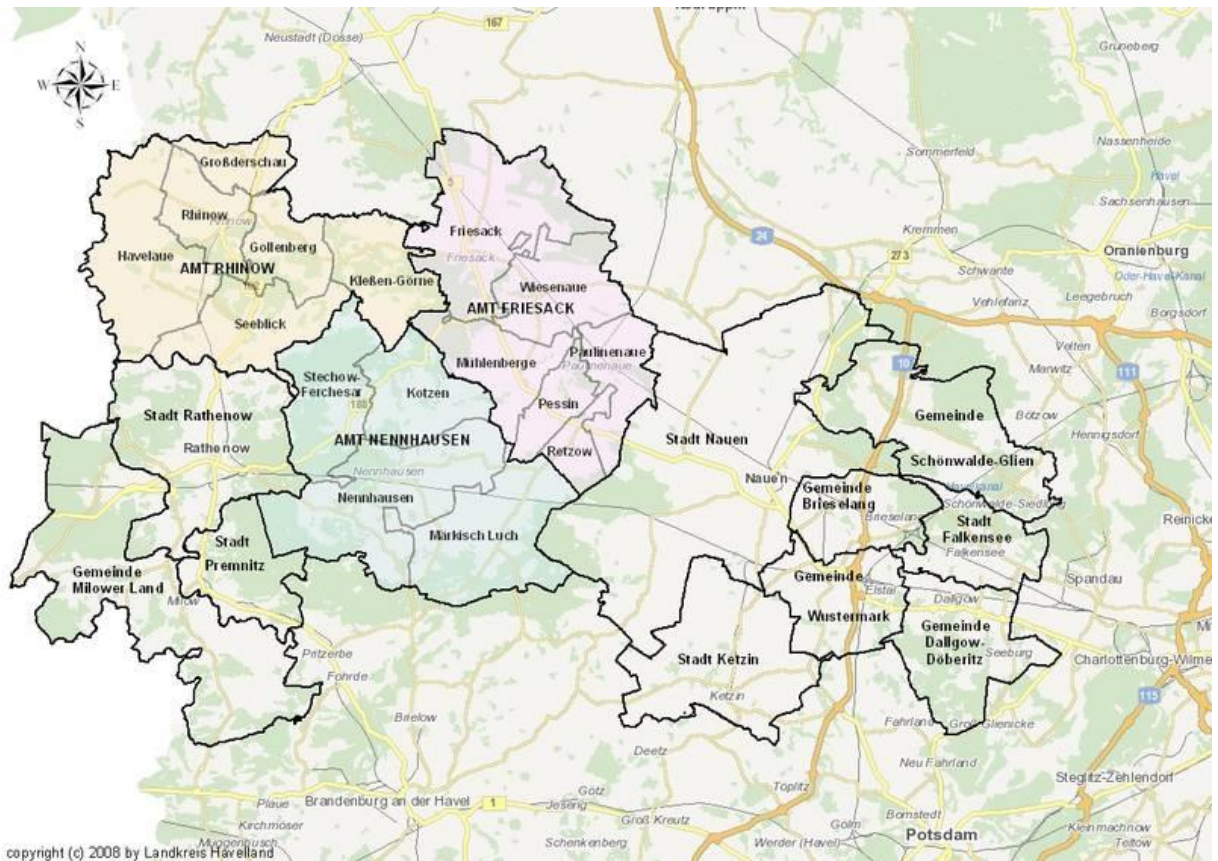

## Kreisbericht zur Grundsicherung SGB II II. Quartal 2017



Inhaltsverzeichnis:

Eckdaten der Grundsicherung .....	3
1. Entwicklung der Bedarfsgemeinschaften und Leistungsberechtigten .....	3
1.1 Stichtagsbezogenen Daten über Leistungsberechtigte mit Flüchtlingshintergrund .....	3
1.2 Bedarfsgemeinschaften im Vergleich .....	4
1.3 Erwerbsfähige Leistungsberechtigte im Vergleich (statistische Daten).....	4
1.4 Entwicklung der erwerbstätigen Leistungsberechtigten.....	5
2. SGB II Quote im Landkreis Havelland.....	6
3. Zielwerte .....	6
3.1 Integrationsquote .....	6
3.1.1 Nachhaltigkeit der Integrationen.....	6
3.1.2 Zuordnung der Integrationen zu Arbeitgeberstandorten .....	7
3.2 Vermeidung von langfristigem Leistungsbezug .....	7
3.2.1 Altersstruktur der Langzeitleistungsbezieher .....	8
Kreishaushalt 2017 Produktbereich Dezernat VI, Jobcenter .....	8
4. Haushaltsmonitoring .....	8
Widerspruchs- und Klageverfahren.....	9
5.1 Widerspruchsverfahren 2017 .....	9
5.2 Klageverfahren 2017.....	9

Impressum

Landkreis Havelland  
Dezernat V

Waldemardamm 3  
14641 Nauen

Datenstand: Juni 2017

Die vorliegenden Daten sind aus den Fachverfahren SGB II OPEN/PROSOZ, INFOMA-newsystem kommunal und Statistik nach § 53 SGB II gewonnen. Hilfsweise vergleichende weitere SGB II Daten, die aus anderen Quellen herangezogen werden, weichen möglicherweise aufgrund anderer Erfassungszeiträume ab.

## Eckdaten der Grundsicherung

### 1. Entwicklung der Bedarfsgemeinschaften und Leistungsberechtigten

2017	I. Quartal	II. Quartal	III. Quartal	IV. Quartal
Ø Anzahl der Bedarfsgemeinschaften*	6.887	6.679		
Ø Anzahl der Personen in Bedarfsgemeinschaften	11.780	11.458		
Ø Anzahl der erwerbsf. Leistungsberechtigten	8.641	8.423		

\* Die Daten für das II. Quartal 2017 sind vorläufig und noch nicht endgültig festgeschrieben.

#### 1.1 Stichtagsbezogenen Daten über Leistungsberechtigte mit Flüchtlingshintergrund

2017	I. Quartal	II. Quartal	III. Quartal	IV. Quartal
*Anzahl der Bedarfsgemeinschaften (Fluchthintergrund)	440	496		
*Anzahl der Personen in Bedarfsgemeinschaften	852	989		

2016	I. Quartal	II. Quartal	III. Quartal	IV. Quartal
*Anzahl der Bedarfsgemeinschaften (Fluchthintergrund)	249	427	419	422
*Anzahl der Personen in Bedarfsgemeinschaften	449	796	794	777

2015	I. Quartal	II. Quartal	III. Quartal	IV. Quartal
Anzahl der Bedarfsgemeinschaften (Fluchthintergrund)	19	35	118	138
Anzahl der Personen in Bedarfsgemeinschaften	58	101	230	275

\* die Anzahl der Bedarfsgemeinschaften und Personen in Bedarfsgemeinschaften sind bereits unter Punkt 1 berücksichtigt

### 1.2 Bedarfsgemeinschaften im Vergleich

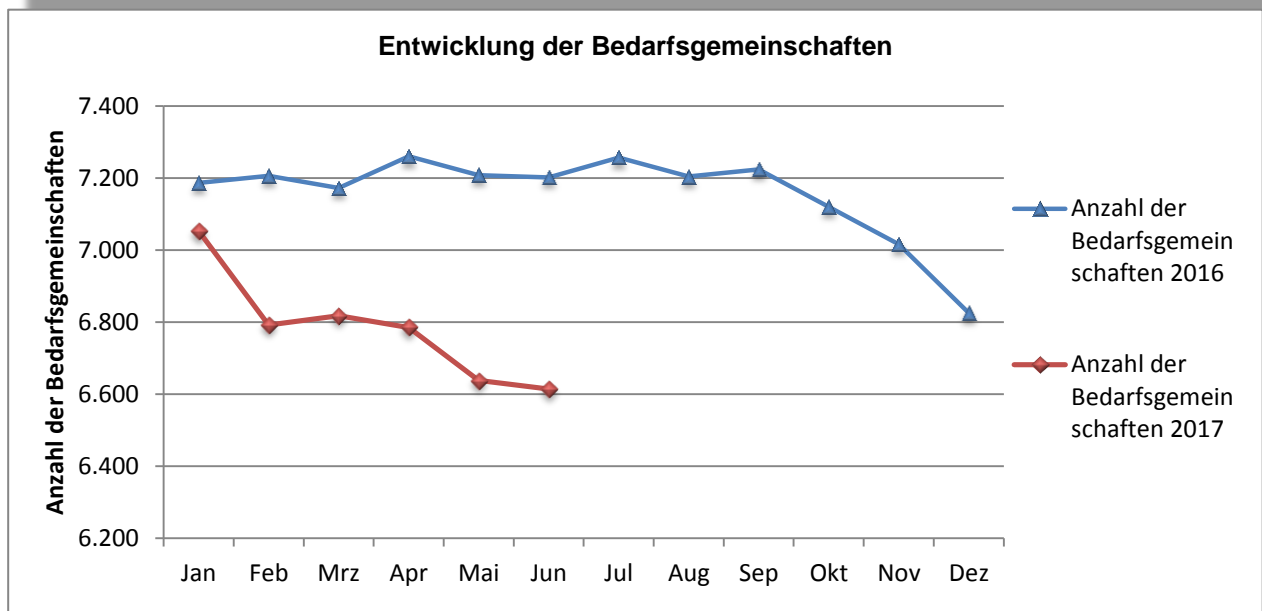

### 1.3 Erwerbsfähige Leistungsberechtigte im Vergleich (statistische Daten)

I. Quartal 2017 = Ø 8.641 erwerbsfähige Leistungsberechtigte

II. Quartal 2017 = Ø 8423 erwerbsfähige Leistungsberechtigte

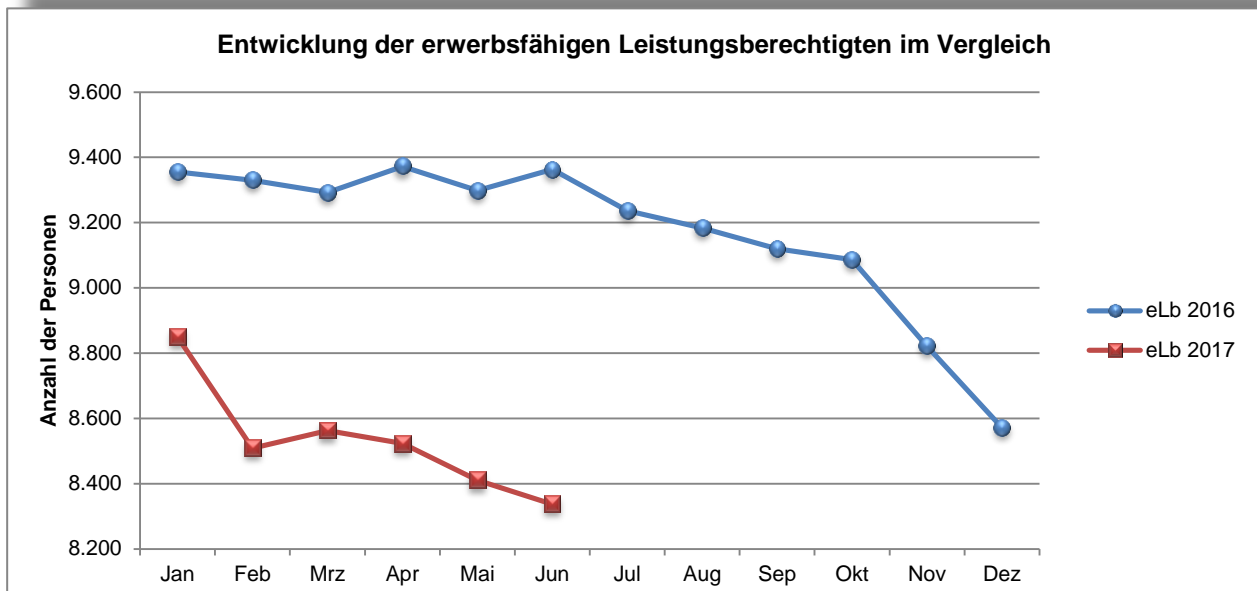

### 1.4 Entwicklung der erwerbstätigen Leistungsberechtigten

Abbildung der erwerbstätigen Leistungsberechtigten, die Einkommen aus einer Erwerbstätigkeit mit Leistungen aus der Grundsicherung nach dem SGB II aufstocken, um Ihren Lebensunterhalt zu sichern.

2017	Jan. 17	Feb. 17	Mrz. 17	Apr. 17	Mai. 17	Jun. 17	Jul. 17	Aug. 17	Sep. 17	Okt. 17	Nov. 17	Dez. 17
Erwerbstätige ALG II Bezieher	2.393	2.311	2.302	2.309	2.342	2.328						
<b>davon Einkommen aus Erwerbstätigkeit</b>												
EK aus vers.pflichtiger Erwerbstätigkeit	1.257	1.186	1.090	1.093	1.220	1.234						
EK aus gering. Erwerbstätigkeit	898	881	978	971	884	858						
<b>davon Einkommen aus selbst. Tätigkeit</b>												
EK aus selbst. Tätigkeit >20 h	154	182	153	154	150	154						
EK aus selbst. Nebentätigkeit < 20h	84	62	81	91	88	82						
Anteil aufstockender Leistungsbezieher an der Gesamtzahl der eLb	27%	27%	27%	27%	28%	28%						

\*Die Daten wurden ab 7/2014 aus dem Fachverfahren Open Controlling anhand des Eintrages im Werdegang ermittelt und nicht mehr aus den Fallakten der Leistungsabteilungen.

Weitere anrechenbare Einkünfte 2017	Jan. 17	Feb. 17	Mrz. 17	Apr. 17	Mai. 17	Jun. 17	Jul. 17	Aug. 17	Sep. 17	Okt. 17	Nov. 17	Dez. 17
Kindergeld	3.463	3.473	3.478	3.513	3.518	3.497						
Vermietung/ Verpachtung	16	15	21	18	16	17						
Unterhalt	1.227	1.253	1.217	1.235	1.231	1.225						
Krankengeld	38	38	40	40	37	32						
Rentenbezug	305	302	294	296	292	283						

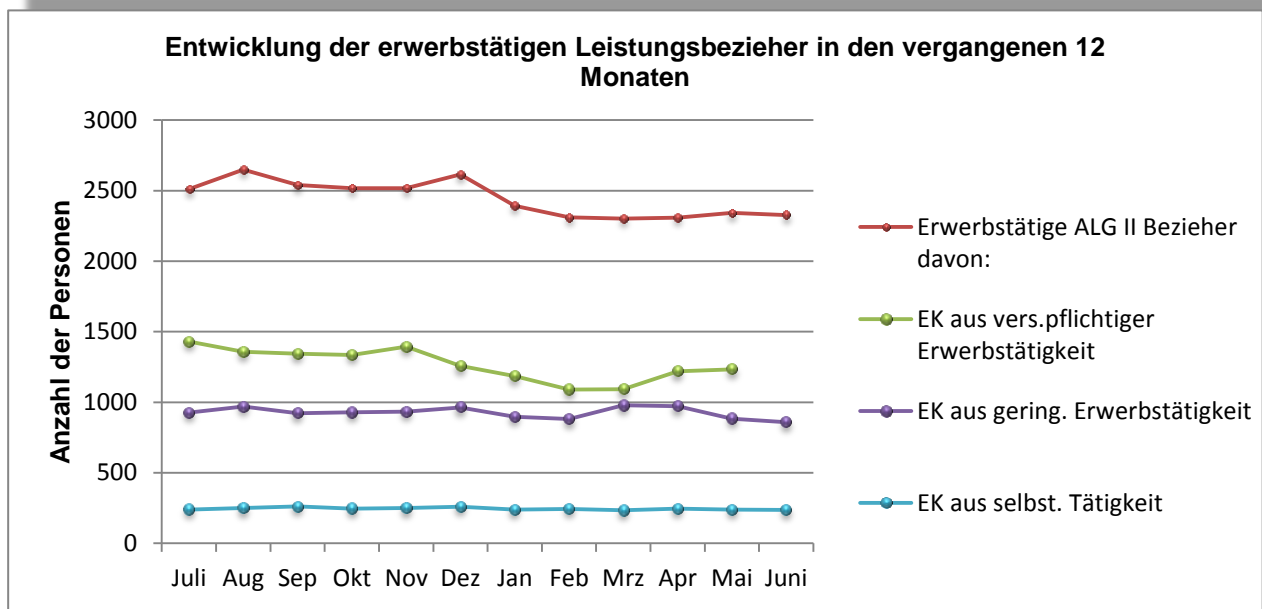

## 2. SGB II Quote im Landkreis Havelland

Verhältnis aller Personen der Bedarfsgemeinschaften zur Bevölkerungszahl des Landkreises Havelland:

2017	Jan	Feb	Mrz	Apr	Mai	Jun	Jul	Aug	Sep	Okt	Nov	Dez
LK Havelland	7,4%	7,5%	7,4%	7,4%	7,3%	7,0%						
Ø Brandenburg	8,8%	8,8%	8,8%	8,8%	8,7%	8,7%						
Ø Deutschland	7,7%	7,7%	7,7%	7,8%	7,8%	7,8%						

## 3. Zielwerte

Eine Zielvereinbarung zwischen dem Landkreis Havelland für das Jahr 2017 mit dem Ministerium für Arbeit, Soziales, Gesundheit, Frauen und Familie (MASFG) des Landes Brandenburg ist bisher noch nicht abgeschlossen. Im Folgenden werden angenommene Zielwerte der zwei bedeutende Zielwerte in den Punkten 3.1 und 3.2 dargestellt.

### 3.1 Integrationsquote

2017	Jan	Feb	Mrz	Apr	Mai	Jun	Jul	Aug	Sep	Okt	Nov	Dez
Integrationen	115	119	123	159	119	45	0	0	0	0	0	0
Integr. JFW 2017	115	234	357	516	635	680						

Integr. JFW = kumulierter Jahresfortschrittswert

### 3.1.1 Nachhaltigkeit der Integrationen

Absolute Zahlen und der prozentuale Anteil (rot)

2016	Jan	Feb	Mrz	Apr	Mai	Jun	Jul	Aug	Sep	Okt	Nov	Dez
Anzahl der Integrationen	127	113	167	207	187	180	159	191	243	172	121	105
weiter integriert nach 3 Monaten	112	88	132	156	138	134	114	149	177	127	84	65
weiter integriert nach 6 Monaten	81	71	104	140	114	95	90	118	173	118	66	56
weiter integriert nach 12 Monaten	50	44	54	82	62	73						
Werte BMAS	125	111	142	202	186	176	154	184	271	182	150	106
nach 3 Monaten	88,19%	77,88%	79,04%	75,36%	73,80%	74,44%	71,70%	78,01%	72,84%	73,84%	69,42%	61,90%
nach 6 Monaten	63,78%	62,83%	62,28%	67,63%	60,96%	52,78%	56,60%	61,78%	71,19%	68,60%	54,55%	53,33%
nach 12 Monaten	39,37%	38,94%	32,34%	39,61%	33,16%	40,56%						

2017	Jan	Feb	Mrz	Apr	Mai	Jun	Jul	Aug	Sep	Okt	Nov	Dez
Anzahl der Integrationen	115	119	123	159	119	45						
weiter integriert nach 3 Monaten	90	92	99									
nach 3 Monaten	78,26%	77,31%	80,49%									

### 3.1.2 Zuordnung der Integrationen zu Arbeitgeberstandorten

Integrationen (Arbeitgeberstandort)	Jan 17	Feb 17	Mrz 17	Apr 17	Mai 17	Jun 17	Jul 17	Aug 17	Sep 17	Okt 17	Nov 17	Dez 17
Brieselang	2	6	6	6	3	0						
Dallgow-Döberitz	0	2	3	3	3	0						
Falkensee	8	14	18	13	15	8						
Friesack (Amt)	3	1	0	4	3	0						
Ketzin/Havel	4	2	3	3	4	0						
Milower Land	2	0	0	1	1	0						
Nauen	17	12	17	12	16	6						
Nennhausen (Amt)	1	0	1	4	0	0						
Premnitz	5	7	3	10	4	2						
Rathenow	13	19	13	26	32	9						
Rhinow (Amt)	0	3	1	4	2	3						
Schönwalde-Glien	3	1	0	0	0	0						
Wustermark	3	8	4	6	2	0						
ohne Angaben	2	2	7	3	2	1						
<b>gesamt Havelland</b>	<b>63</b>	<b>77</b>	<b>76</b>	<b>95</b>	<b>87</b>	<b>29</b>						
außerhalb HVL	14	42	47	61	32	16						
davon Berlin	25	25	24	28	19	5						
davon Potsdam	3	1	6	5	2	5						

### 3.2 Vermeidung von langfristigem Leistungsbezug

Langzeitleistungsbezieher (LZB) sind erwerbsfähige Leistungsberechtigte (eLb), die in den vergangenen 24 Monaten mindestens 21 Monate hilfebedürftig waren (§ 6 Abs. 1 RVO zu § 48a SGB II). Um die Zeiten der Nichterwerbsfähigkeit aufgrund des Alters (15. - 16. Lebensjahr) nicht mit in den Betrachtungszeitraum aufzunehmen, werden LZB erst ab dem vollendeten 17. Lebensjahr in die Darstellung mit einbezogen.

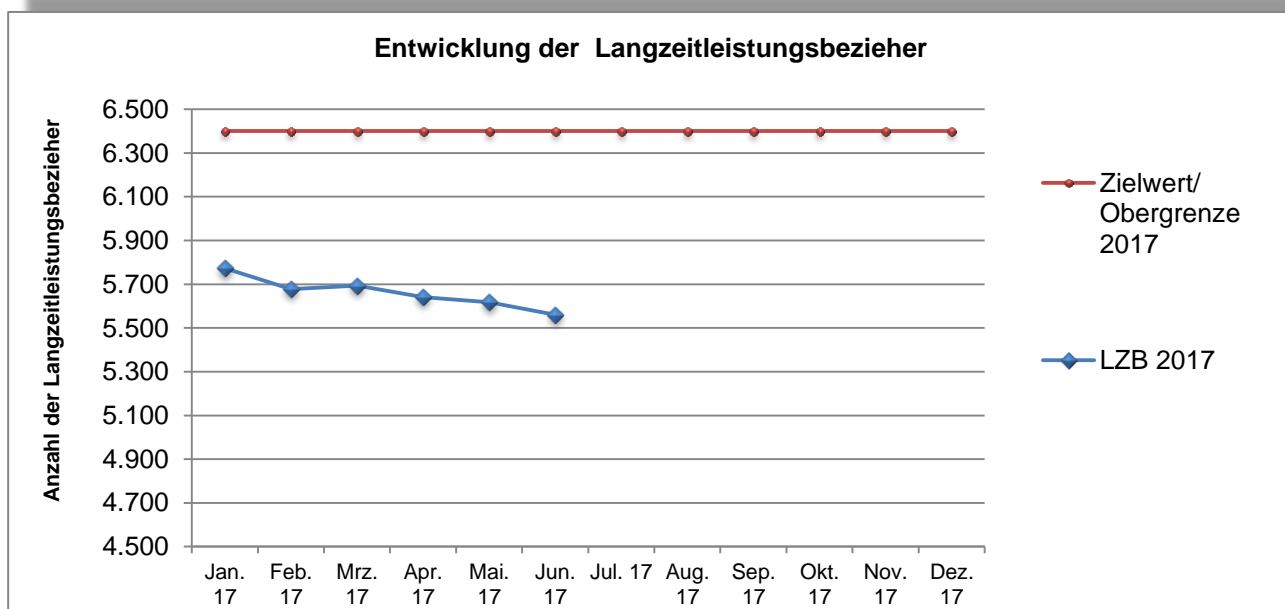

ab 9/2013 eigene Erhebungen aus dem Fachverfahren

### 3.2.1 Altersstruktur der Langzeitleistungsbezieher

	Jan. 17	Feb. 17	Mrz. 17	Apr. 17	Mai. 17	Jun. 17	Jul. 17	Aug. 17	Sep. 17	Okt. 17	Nov. 17	Dez. 17
17-24 jährige	425	415	414	422	408	410						
25-49 jährige	2.721	2.676	2.672	2.644	2.640	2.614						
50-60 jährige	1.983	1.961	1.973	1.938	1.921	1.899						
61-65 jährige	644	626	633	637	647	638						
Summe	5.773	5.678	5.692	5.641	5.616	5.561						

## Kreishaushalt 2017 Produktbereich Dezernat VI, Jobcenter

Datenquelle: newsystem kommunal Sachkontenauswertung

### 4. Haushaltsmonitoring

Art der Leistung	geplante Jahressumme (lt Haushaltsplan New System)	lineare Entwicklung der Ausgaben bis Ende Monat 6_2017	Ausgaben bis zum Ende Monat 6_2017
Kosten der Unterkunft(laufende Leistungen) §6 Abs.1 Nr.2 SGBII	29.942.700	14.971.350 €	11.018.000 €
ALG II (§ 6 Abs.1 Nr. 1 SGB II)	47.000.000 €	23.500.000 €	17.896.000 €
Bildung und Teilhabe (SGB II; BKGG; WoGG)	677.900 €	338.950 €	178.000 €
Leistungen für Eingliederungen inkl. § 16e alt; §16e,f	6.967.400 €	3.483.700 €	2.309.000 €
Verwaltungsaufwendungen	14.700.000 €	7.350.000 €	4.928.000 €



## Widerspruchs- und Klageverfahren

### 5.1 Widerspruchsverfahren 2017

Grund	Jan. 17	Feb. 17	Mrz. 17	Apr. 17	Mai. 17	Jun. 17	Jul. 17	Aug. 17	Sep. 17	Okt. 17	Nov. 17	Dez. 17
Aufhebung und Erstattung	19	22	26	27	24	24						
Einkommen	11	23	20	21	19	18						
KDU	33	31	25	22	24	30						
Sanktionen	4	4	5	9	8	7						
sonstige Leistungen zur Sicherung des Lebensunterhaltes	12	4	2	6	8	3						
restliche Gründe	18	44	64	35	36	45						
<b>Summe</b>	<b>97</b>	<b>128</b>	<b>142</b>	<b>120</b>	<b>119</b>	<b>127</b>						
kumulierte Werte 2017	97	225	367	487	606	733						

### 5.2 Klageverfahren 2017

Nach aktuellem Stand sind 509 Verfahren aus den Vorjahren anhängig.

Grund	eingegangene kumulierte Anzahl Klageverfahren für 2017	Klageabweisung	Klagerücknahme	Stattgabe teilweise/ volle durch Urteil	Anerkenntnis/ teilweise/ Vergleich
Aufhebung und Erstattung	15				1
Aufrechnung	0				
BuT	1				
Einkommen	11			1	1
KDU	28			1	1
Leistungen zur Eingliederung in Arbeit	4			1	1
Mehrbedarfe	4			1	1
Mitwirkung	0				
Regelleistung	1				
Sanktionen	0				
sonstiges	11			2	1
sonstigen Leistungen zur Sicherung des Lebensunterhaltes	9				1
Überprüfungsantrag	8				1
Untätigkeitsklage	22				7
Vermögen	1				
Zugangsvoraussetzungen SGB II	1				
"ohne Grund"	0				
<b>Summe</b>	<b>116</b>	<b>0</b>	<b>6</b>	<b>0</b>	<b>15</b>