



## Kreisbericht zur Grundsicherung SGB II III. Quartal 2017



Inhaltsverzeichnis:

Eckdaten der Grundsicherung .....	3
1. Entwicklung der Bedarfsgemeinschaften und Leistungsberechtigten .....	3
1.1 Stichtagsbezogenen Daten über Leistungsberechtigte mit Flüchtlingshintergrund .....	3
1.2 Bedarfsgemeinschaften im Vergleich .....	4
1.3 Erwerbsfähige Leistungsberechtigte im Vergleich (statistische Daten).....	4
1.4 Entwicklung der erwerbstätigen Leistungsberechtigten.....	5
2. SGB II Quote im Landkreis Havelland.....	6
3. Zielwerte .....	6
3.1 Integrationsquote .....	6
3.1.1 Nachhaltigkeit der Integrationen.....	6
3.1.2 Zuordnung der Integrationen zu Arbeitgeberstandorten .....	7
3.2 Vermeidung von langfristigem Leistungsbezug .....	7
3.2.1 Altersstruktur der Langzeitleistungsbezieher .....	7
Kreishaushalt 2017 Produktbereich Dezernat V, Jobcenter .....	8
4. Haushaltsmonitoring .....	8
Widerspruchs- und Klageverfahren.....	9
5.1 Widerspruchsverfahren 2017 .....	9
5.2 Klageverfahren 2017.....	9

Impressum

Landkreis Havelland  
Dezernat V

Waldemardamm 3  
14641 Nauen

Datenstand: September 2017

Die vorliegenden Daten sind aus den Fachverfahren SGB II OPEN/PROSOZ, INFOMA-newsystem kommunal und Statistik nach § 53 SGB II gewonnen. Hilfsweise vergleichende weitere SGB II Daten, die aus anderen Quellen herangezogen werden, weichen möglicherweise aufgrund anderer Erfassungszeiträume ab.

## Eckdaten der Grundsicherung

### 1. Entwicklung der Bedarfsgemeinschaften und Leistungsberechtigten

2017	I. Quartal	II. Quartal	III. Quartal	IV. Quartal
Ø Anzahl der Bedarfsgemeinschaften*	6.887	6.679	6.562	
Ø Anzahl der Personen in Bedarfsgemeinschaften	11.780	11.641	11.166	
Ø Anzahl der erwerbsf. Leistungsberechtigten	8.641	8.423	8.243	

\* Die Daten für das III. Quartal 2017 sind vorläufig und noch nicht endgültig festgeschrieben.

#### 1.1 Stichtagsbezogenen Daten über Leistungsberechtigte mit Flüchtlingshintergrund

2017	I. Quartal	II. Quartal	III. Quartal	IV. Quartal
*Anzahl der Bedarfsgemeinschaften (Fluchthintergrund)	440	498	530	
*Anzahl der Personen in Bedarfsgemeinschaften	852	991	1.064	

2016	I. Quartal	II. Quartal	III. Quartal	IV. Quartal
*Anzahl der Bedarfsgemeinschaften (Fluchthintergrund)	249	427	419	422
*Anzahl der Personen in Bedarfsgemeinschaften	449	796	794	777

2015	I. Quartal	II. Quartal	III. Quartal	IV. Quartal
Anzahl der Bedarfsgemeinschaften (Fluchthintergrund)	19	35	118	138
Anzahl der Personen in Bedarfsgemeinschaften	58	101	230	275

\* die Anzahl der Bedarfsgemeinschaften und Personen in Bedarfsgemeinschaften sind bereits unter Punkt 1 berücksichtigt

### 1.2 Bedarfsgemeinschaften im Vergleich

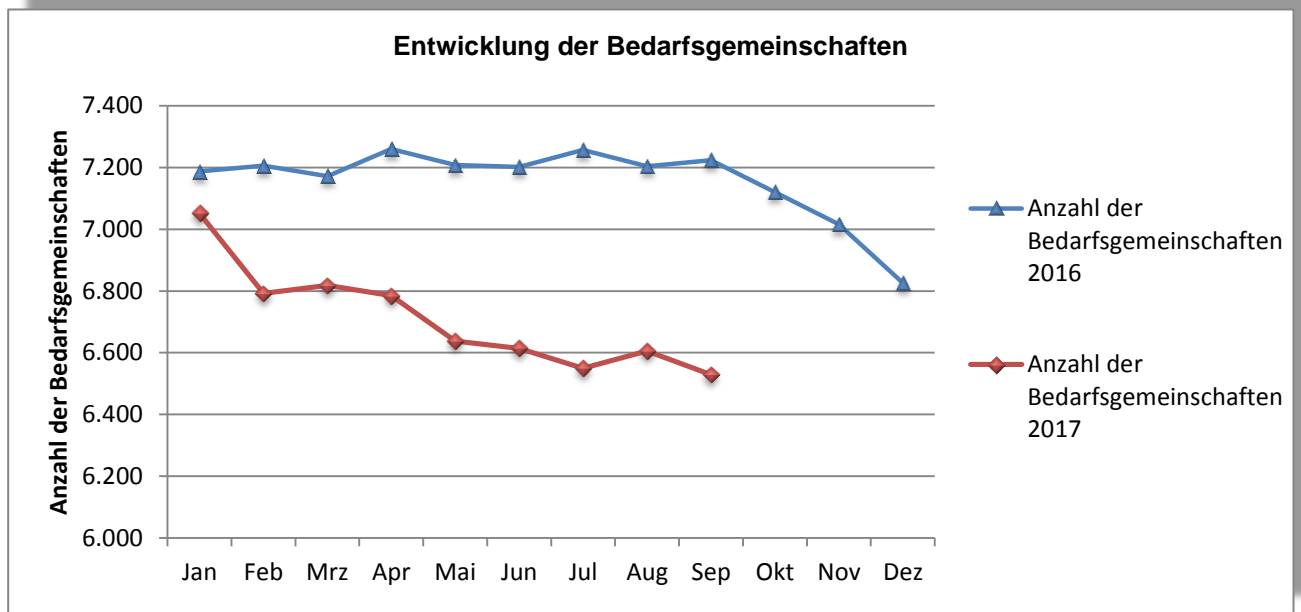

### 1.3 Erwerbsfähige Leistungsberechtigte im Vergleich (statistische Daten)

- I. Quartal 2017 = Ø 8.641 erwerbsfähige Leistungsberechtigte
- II. Quartal 2017 = Ø 8.423 erwerbsfähige Leistungsberechtigte
- III. Quartal 2017 = Ø 8.243 erwerbsfähige Leistungsberechtigte

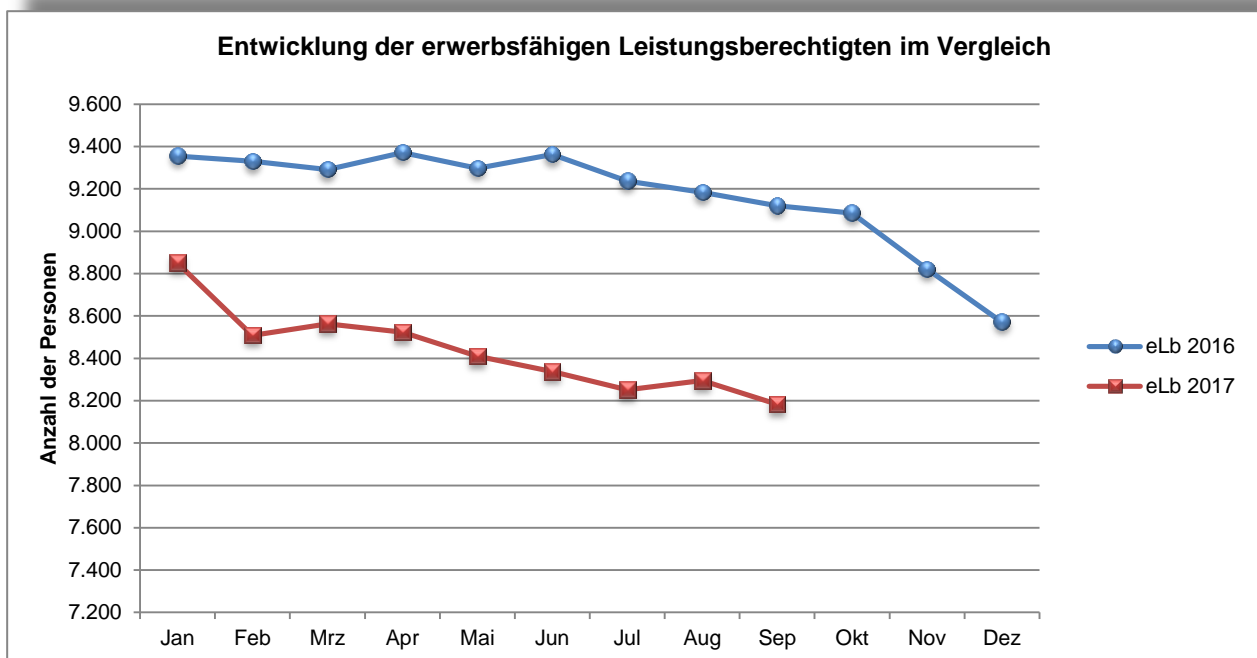

### 1.4 Entwicklung der erwerbstätigen Leistungsberechtigten

Abbildung der erwerbstätigen Leistungsberechtigten, die Einkommen aus einer Erwerbstätigkeit mit Leistungen aus der Grundsicherung nach dem SGB II aufstocken, um Ihren Lebensunterhalt zu sichern.

2017	Jan. 17	Feb. 17	Mrz. 17	Apr. 17	Mai. 17	Jun. 17	Jul. 17	Aug. 17	Sep. 17	Okt. 17	Nov. 17	Dez. 17
Erwerbstätige ALG II Bezieher	2.393	2.311	2.302	2.309	2.342	2.328	2.305	2.311	2.260			
<b>davon Einkommen aus Erwerbstätigkeit</b>												
EK aus vers.pflichtiger Erwerbstätigkeit	1.257	1.186	1.090	1.093	1.220	1.234	1.211	1.205	1.183			
EK aus gering. Erwerbstätigkeit	898	881	978	971	884	858	865	881	857			
<b>davon Einkommen aus selbst. Tätigkeit</b>												
EK aus selbst. Tätigkeit >20 h	154	182	153	154	150	154	151	139	143			
EK aus selbst. Nebentätigkeit < 20h	84	62	81	91	88	82	78	86	77			
Anteil aufstockender Leistungsbezieher an der Gesamtzahl der eLb	27%	27%	27%	27%	28%	28%	28%	28%	28%			

\*Die Daten wurden ab 7/2014 aus dem Fachverfahren Open Controlling anhand des Eintrages im Werdegang ermittelt und nicht mehr aus den Fallakten der Leistungsabteilungen.

Weitere anrechenbare Einkünfte 2017	Jan. 17	Feb. 17	Mrz. 17	Apr. 17	Mai. 17	Jun. 17	Jul. 17	Aug. 17	Sep. 17	Okt. 17	Nov. 17	Dez. 17
Kindergeld	3.463	3.473	3.478	3.513	3.518	3.497	3.502	3.459	3.365			
Vermietung/ Verpachtung	16	15	21	18	16	17	17	16	23			
Unterhalt	1.227	1.253	1.217	1.235	1.231	1.225	1.228	1.226	1.174			
Krankengeld	38	38	40	40	37	32	37	39	41			
Rentenbezug	305	302	294	296	292	283	288	281	277			

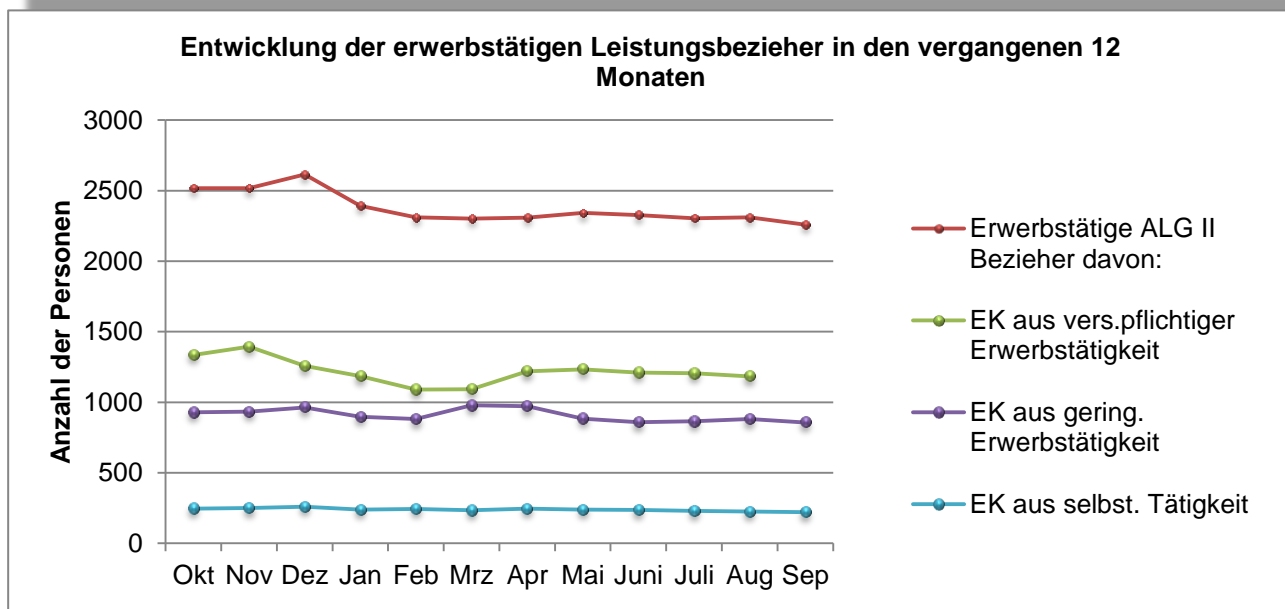

## 2. SGB II Quote im Landkreis Havelland

Verhältnis aller Personen der Bedarfsgemeinschaften zur Bevölkerungszahl des Landkreises Havelland:

2017	Jan	Feb	Mrz	Apr	Mai	Jun	Jul	Aug	Sep	Okt	Nov	Dez
LK Havelland	7,4%	7,5%	7,4%	7,4%	7,4%	7,1%	7,0%	6,7%	6,6%			
Ø Brandenburg	8,8%	8,8%	8,8%	8,8%	8,7%	8,6%	8,5%	8,5%	8,4%			
Ø Deutschland	7,7%	7,7%	7,8%	7,8%	7,8%	7,8%	7,7%	7,7%	7,7%			

## 3. Zielwerte

Eine Zielvereinbarung zwischen dem Landkreis Havelland für das Jahr 2017 mit dem Ministerium für Arbeit, Soziales, Gesundheit, Frauen und Familie (MASFG) des Landes Brandenburg ist abgeschlossen. Im Folgenden werden zwei bedeutende Zielwerte in den Punkten 3.1 und 3.2 mit Blick auf den aktuellen Wert (Stand der Zielerreichung) dargestellt.

### 3.1 Integrationsquote

2017	Jan	Feb	Mrz	Apr	Mai	Jun	Jul	Aug	Sep	Okt	Nov	Dez
Integrationen	115	119	123	168	150	123	144	154	169	0	0	0
Integr. JFW 2017	115	234	357	525	675	798	942	1.096	1.265			

Integr. JFW = kumulierter Jahresfortschrittswert

### 3.1.1 Nachhaltigkeit der Integrationen

Absolute Zahlen und der prozentuale Anteil (rot)

2016	Jan	Feb	Mrz	Apr	Mai	Jun	Jul	Aug	Sep	Okt	Nov	Dez
Anzahl der Integrationen	127	113	167	207	187	180	159	191	243	172	121	105
weiter integriert nach 3 Monaten	112	88	132	156	138	134	114	149	177	127	84	65
weiter integriert nach 6 Monaten	81	71	104	140	114	95	90	118	173	118	66	56
weiter integriert nach 12 Monaten	50	44	54	82	62	73	60	86	134			
Werte BMAS	125	111	142	202	186	176	154	184	271	182	150	106
nach 3 Monaten	88,19%	77,88%	79,04%	75,36%	73,80%	74,44%	71,70%	78,01%	72,84%	73,84%	69,42%	61,90%
nach 6 Monaten	63,78%	62,83%	62,28%	67,63%	60,96%	52,78%	56,60%	61,78%	71,19%	68,60%	54,55%	53,33%
nach 12 Monaten	39,37%	38,94%	32,34%	39,61%	33,16%	40,56%	37,74%	45,03%	55,14%			

2017	Jan	Feb	Mrz	Apr	Mai	Jun	Jul	Aug	Sep	Okt	Nov	Dez
Anzahl der Integrationen	115	119	123	168	150	123	144	154	169			
weiter integriert nach 3 Monaten	90	92	99	134	118	90						
weiter integriert nach 6 Monaten	75	71	80									
Werte BMAS	117											
nach 3 Monaten	78,26%	77,31%	80,49%	79,76%	78,67%	73,17%						
nach 6 Monaten	65,22%	59,66%	65,04%									

### 3.1.2 Zuordnung der Integrationen zu Arbeitgeberstandorten

Integrationen (Arbeitgeberstandort)	Jan 17	Feb 17	Mrz 17	Apr 17	Mai 17	Jun 17	Jul 17	Aug 17	Sep 17	Okt 17	Nov 17	Dez 17
Brieselang	2	6	6	6	5	7	5	9	8			
Dallgow-Döberitz	0	2	3	3	3	3	2	4	3			
Falkensee	8	14	18	13	14	12	11	10	13			
Friesack (Amt)	3	1	0	4	3	0	2	2	6			
Ketzin/Havel	4	2	3	3	4	0	6	2	2			
Milower Land	2	0	0	1	2	2	2	4	1			
Nauen	17	12	17	12	21	13	25	16	26			
Nennhausen (Amt)	1	0	1	4	0	1	2	2	1			
Premnitz	5	7	3	10	4	8	4	3	20			
Rathenow	13	19	13	26	40	24	29	33	17			
Rhinow (Amt)	0	3	1	4	4	4	1	1	3			
Schönwalde-Glien	3	1	0	0	0	1	2	2	4			
Wustermark	3	8	4	6	2	5	7	6	9			
ohne Angaben	2	2	7	3	4	6	4	2	4			
<b>gesamt Havelland</b>	<b>63</b>	<b>77</b>	<b>76</b>	<b>95</b>	<b>106</b>	<b>86</b>	<b>102</b>	<b>96</b>	<b>117</b>			
außerhalb HVL	14	42	47	61	44	37	42	58	52			
davon Berlin	25	25	24	28	24	14	21	29	27			
davon Potsdam	3	1	6	5	4	8	4	9	8			

### 3.2 Vermeidung von langfristigem Leistungsbezug

Langzeitleistungsbezieher (LZB) sind erwerbsfähige Leistungsberechtigte (eLb), die in den vergangenen 24 Monaten mindestens 21 Monate hilfebedürftig waren (§ 6 Abs. 1 RVO zu § 48a SGB II). Um die Zeiten der Nichterwerbsfähigkeit aufgrund des Alters (15. - 16. Lebensjahr) nicht mit in den Betrachtungszeitraum aufzunehmen, werden LZB erst ab dem vollendeten 17. Lebensjahr in die Darstellung mit einbezogen.

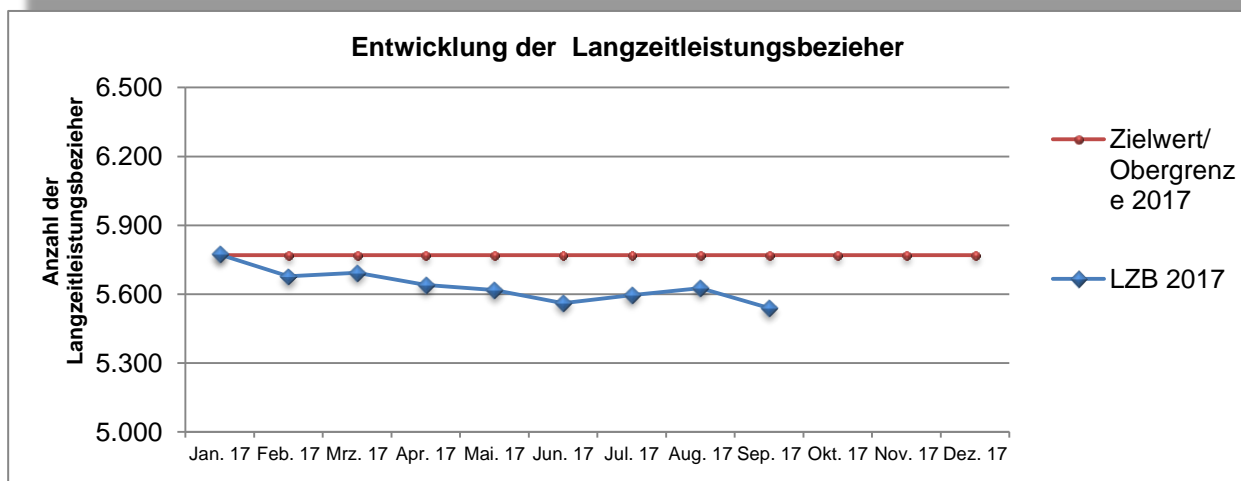

#### 3.2.1 Altersstruktur der Langzeitleistungsbezieher

	Jan. 17	Feb. 17	Mrz. 17	Apr. 17	Mai. 17	Jun. 17	Jul. 17	Aug. 17	Sep. 17	Okt. 17	Nov. 17	Dez. 17
17-24 jährige	425	415	414	422	408	410	441	433	426			
25-49 jährige	2.721	2.676	2.672	2.644	2.640	2.614	2.638	2.670	2.613			
50-60 jährige	1.983	1.961	1.973	1.938	1.921	1.899	1.890	1.892	1.874			
61-65 jährige	644	626	633	637	647	638	627	632	627			
Summe	5.773	5.678	5.692	5.641	5.616	5.561	5.596	5.627	5.540			

Datenquelle: newssystem kommunal Sachkontenauswertung

**4. Haushaltsmonitoring**

Art der Leistung	geplante Jahressumme (lt Haushaltsplan New System)	lineare Entwicklung der Ausgaben bis Ende Monat 9_2017	Ausgaben bis zum Ende Monat 9_2017
Kosten der Unterkunft(laufende Leistungen) §6 Abs.1 Nr.2 SGBII	29.942.700	22.457.025 €	18.734.540 €
ALG II (§ 6 Abs.1 Nr. 1 SGB II)	47.000.000 €	35.250.000 €	30.272.543 €
Bildung und Teilhabe (SGB II; BKGG; WoGG)	677.900 €	508.425 €	485.629 €
Leistungen für Eingliederungen inkl. § 16e alt; §16e,f	6.967.400 €	5.225.550 €	4.383.894 €
Verwaltungsaufwendungen	14.700.000 €	11.025.000 €	8.869.122 €



## Widerspruchs- und Klageverfahren

### 5.1 Widerspruchsverfahren 2017

Grund	Jan. 17	Feb. 17	Mrz. 17	Apr. 17	Mai. 17	Jun. 17	Jul. 17	Aug. 17	Sep. 17	Okt. 17	Nov. 17	Dez. 17
Aufhebung und Erstattung	19	22	26	27	24	24	37	44	34			
Einkommen	11	23	20	21	19	18	36	22	39			
KDU	34	31	25	22	26	30	35	32	42			
Sanktionen	4	4	5	9	8	7	8	11	7			
sonstige Leistungen zur Sicherung des Lebensunterhaltes	12	4	2	6	8	3	4	5	9			
restliche Gründe	18	45	65	38	30	52	59	86	70			
<b>Summe</b>	<b>98</b>	<b>129</b>	<b>143</b>	<b>123</b>	<b>115</b>	<b>134</b>	<b>179</b>	<b>200</b>	<b>201</b>			
kummulierte Werte 2017	98	227	370	493	608	742	921	1.121	1.322			

### 5.2 Klageverfahren 2017

Nach aktuellem Stand sind 471 Klageverfahren anhängig.

Grund	eingegangene kumulierte Anzahl Klageverfahren für 2017	Klageabweisung	Klagerücknahme	Stattgabe teilweise/ volle durch Urteil	Anerkenntnis/ teilweise/ Vergleich
Aufhebung und Erstattung	25		3		
Aufrechnung	0				
BuT	1				
Einkommen	14		7		1
KDU	38		3		5
Leistungen zur Eingliederung in Arbeit	5		1		1
Mehrbedarfe	4				1
Mitwirkung	4				
Regelleistung	1				
Sanktionen	0				
sonstiges	16		2		3
sonstigen Leistungen zur Sicherung des Lebensunterhaltes	11		1		
Überprüfungsantrag	13				1
Untätigkeitsklage	37		3		16
Vermögen	1				
Zugangsvoraussetzungen SGB II	1		1		
"ohne Grund"	0				
<b>Summe</b>	<b>171</b>	<b>0</b>	<b>21</b>	<b>0</b>	<b>28</b>