

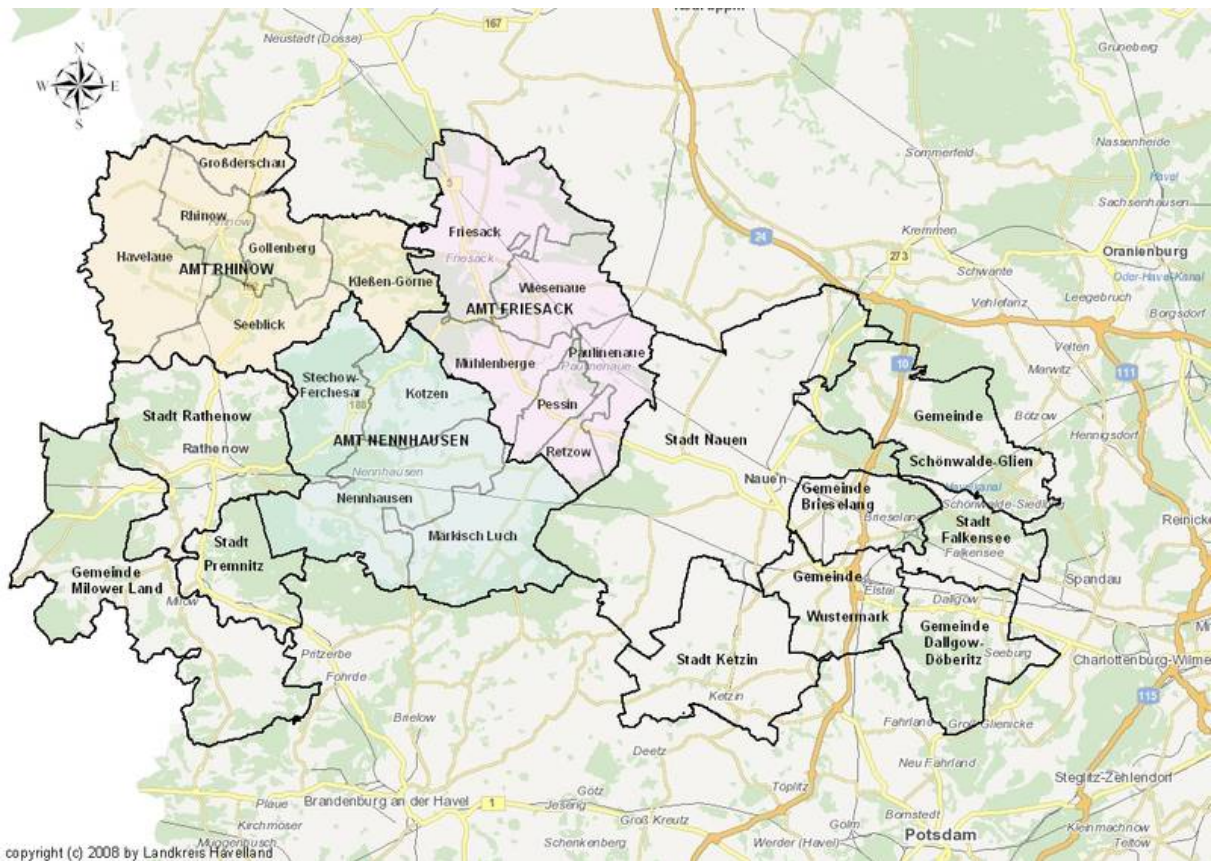

Kreisbericht zur Grundsicherung SGB II IV. Quartal 2014



Eckdaten der Grundsicherung	3
1. Entwicklung der Bedarfsgemeinschaften und Leistungsberechtigten	3
1.1 Bedarfsgemeinschaften im Vergleich	4
1.2 Erwerbsfähige Leistungsberechtigte im Vergleich (statistische Daten)	5
1.3 Entwicklung der erwerbsfähigen Leistungsberechtigten zu den Einwohnern der Städte/Gemeinden/Ämter	5
1.4 Entwicklung der erwerbstätigen Leistungsberechtigten	6
2. SGB II Quote im Landkreis Havelland	6
3. Zielwerte	7
3.1 Integrationsquote	7
3.1.1 Nachhaltigkeit der Integrationen	8
3.1.2 Anteil befristeter und unbefristeter Beschäftigungsverhältnisse	8
3.1.3 Anteil befristeter Beschäftigungsverhältnisse <12 Monate/ >12 Monate	8
3.1.4 Aufteilung der Integrationen zu den einzelnen Branchen	9
3.1.5 Zuordnung der Integrationen zu Arbeitgeberstandorten	9
3.2 Vermeidung von langfristigem Leistungsbezug	10
3.2.1 Altersstruktur der Langzeitleistungsbezieher	10
Kreishaushalt 2014 Produktbereich Dezernat VI, Jobcenter	11
4. Haushaltsmonitoring	11
Klage- und Widerspruchsverfahren	12
5.1 Klageverfahren 2014	12
5.2 Widerspruchsverfahren 2014	13
5.2.1 Dauer der Widerspruchsverfahren	13
Fazit:	14

Impressum

Landkreis Havelland
Dezernat VI

Waldemardamm 3
14641 Nauen

Datenstand: Dezember 2014

Die vorliegenden Daten sind aus den Fachverfahren SGB II OPEN/PROSOZ, INFOMA-newsystem kommunal und Statistik nach § 53 SGB II gewonnen. Hilfsweise vergleichende weitere SGB II Daten, die aus anderen Quellen herangezogen werden, weichen möglicherweise aufgrund anderer Erfassungszeiträume ab.

Eckdaten der Grundsicherung

1. Entwicklung der Bedarfsgemeinschaften und Leistungsberechtigten

2014	I. Quartal	II. Quartal	III. Quartal	IV. Quartal
Ø Anzahl der Bedarfsgemeinschaften	8.478	8.541*	8.566*	8573*
Ø Anzahl der Personen in Bedarfsgemeinschaften	16.457	16.636	16.644	16.692
Ø Anzahl der erwerbsf. Leistungsberechtigten	10.763	10.572	10.446	10.108

* Hier sind die Bedarfsgemeinschaften enthalten, die einen Leistungsbezug aus dem Sonderstatus von Flüchtlingen aus dem Kriegsgebiet Syrien nach entsprechender Verordnung des Bundesinnenministers ableiten und beantragt haben.

2014	I. Quartal	II. Quartal	III. Quartal	IV. Quartal
Anzahl der "syrischen" Bedarfsgemeinschaften	0	9	14	17
Anzahl der Personen in Bedarfsgemeinschaften	0	22	35	54

1.1 Bedarfsgemeinschaften im Vergleich

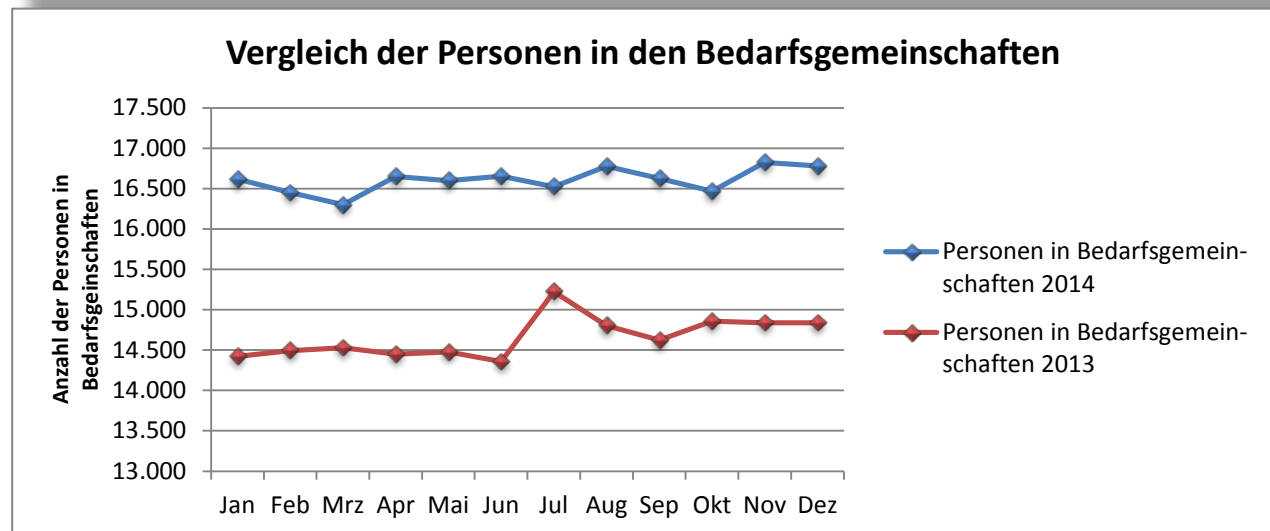
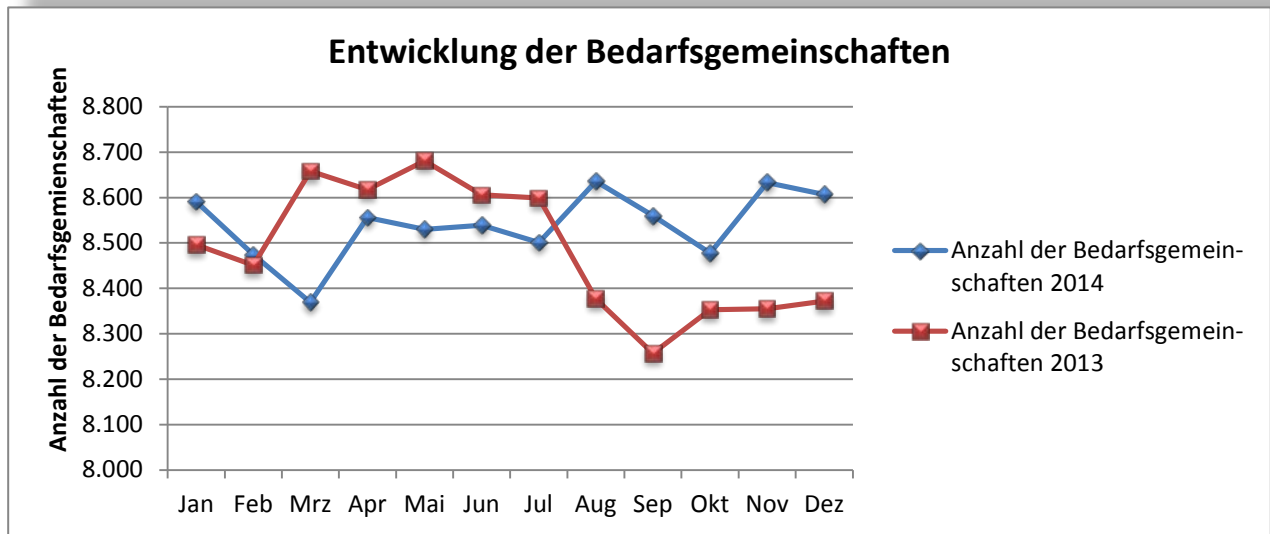

1.2 Erwerbsfähige Leistungsberechtigte im Vergleich (statistische Daten)

I. bis IV. Quartal 2014 = Ø 10.475 erwerbsfähige Leistungsberechtigte

I. bis IV. Quartal 2013 = Ø 10.763 erwerbsfähige Leistungsberechtigte

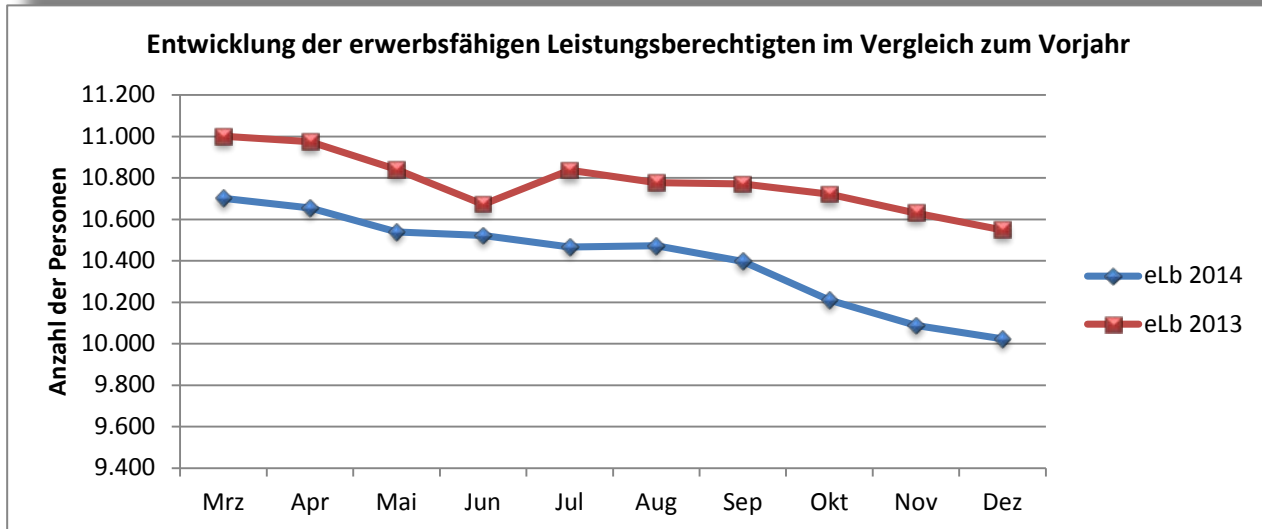

1.3 Entwicklung der erwerbsfähigen Leistungsberechtigten zu den Einwohnern der Städte/Gemeinden/Ämter

	EW 9/2014	LB 9/2014	BG 9/2014	*LB/EW in %	EW 12/2014	LB 12/2014	BG 12/2014	*LB/EW in %
Amt Friesack	6.333	813	400	13%	6.364	784	400	12%
Amt Nennhausen	4.607	549	261	12%	4.653	528	256	11%
Amt Rhinow	4.685	655	341	14%	4.660	657	343	14%
Gemeinde Brieselang	10.988	572	270	5%	11.062	564	268	5%
Gemeinde Dallgow-Döberitz	8.962	389	204	4%	9.068	395	200	4%
Gemeinde Milower Land	4.316	455	209	11%	4.337	451	206	10%
Gemeinde Schönwalde/Glien	9.091	468	235	5%	9.121	457	233	5%
Gemeinde Wustermark	7.983	695	356	9%	8.131	751	386	9%
Stadt Falkensee	41.239	2.737	1.297	7%	41.365	2749	1292	7%
Stadt Ketzin/Havel	6.394	529	292	8%	6.411	546	296	9%
Stadt Nauen	16.620	2.852	1.431	17%	16.648	2907	1462	17%
Stadt Premnitz	8.424	1.272	714	15%	8.368	1315	724	16%
Stadt Rathenow	24.172	4.689	2.549	19%	24.113	4676	2540	19%
Landkreis Havelland gesamt	153.814	16.675	8.559	11%	154.301	16.780	8.606	11%

* Bei den abgebildeten Werten handelt es sich um aufgerundete Werte

Die Daten zu den Einwohnerzahlen wurden vom Amt für Statistik Berlin-Brandenburg (Stand 5/2014) zur Verfügung gestellt

1.4 Entwicklung der erwerbstätigen Leistungsberechtigten

Abbildung der erwerbstätigen Leistungsberechtigten, die Einkommen aus einer Erwerbstätigkeit mit Leistungen aus der Grundsicherung nach dem SGB II aufstocken, um Ihren Lebensunterhalt zu sichern.

2014	Jan	Feb	Mrz	Apr	Mai	Juni	Juli	Aug	Sep	Okt	Nov	Dez
Erwerbstätige ALG II Bezieher davon:	3.454	3.458	3.480	3.459	3.485	3.491	3.391	3.341	3.306	3.363	3.251	3.244
EK aus vers.pflichtiger Erwerbstätigkeit	1.994	1.953	1.819	1.867	1.748	1.890	1.885	1.651	1.845	1.658	1.592	1.556
EK aus gering. Erwerbstätigkeit	1.021	1.074	1.204	1.139	1.279	1.157	1.205	1.385	1.165	1.350	1.318	1.347
*EK aus selbst. Tätigkeit	439	431	457	453	458	444	301	305	296	355	341	341

*Die Daten wurden ab 7/2014 aus dem Fachverfahren Open Controlling anhand des Eintrages im Werdegang ermittelt und nicht mehr aus den Fallakten der Leistungsabteilungen.

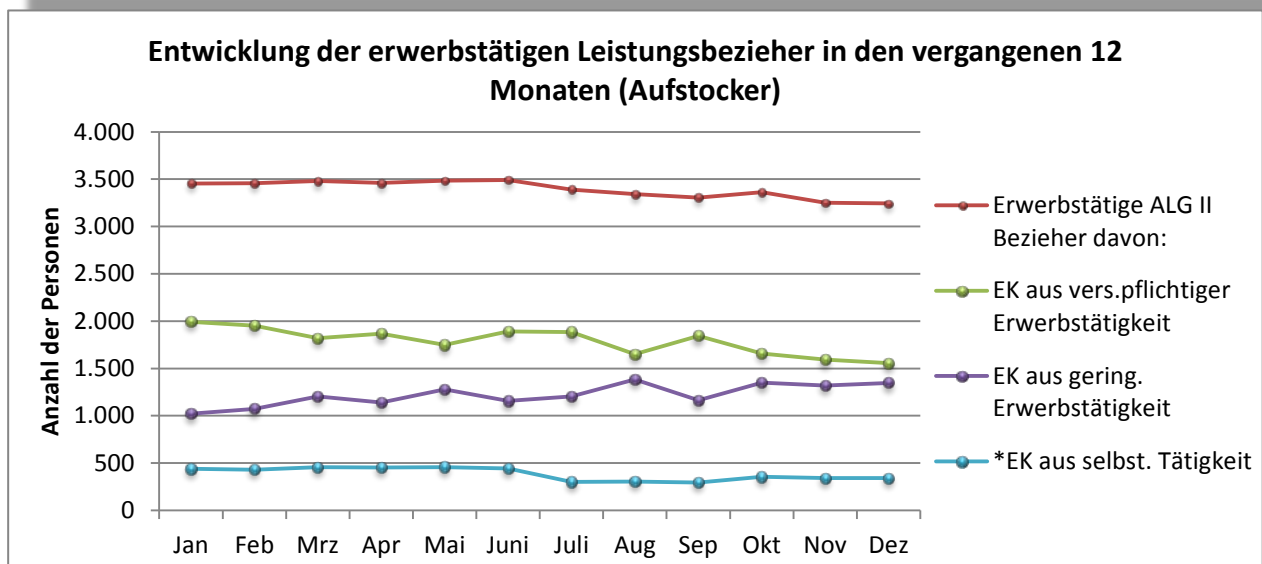

2. SGB II Quote im Landkreis Havelland

Verhältnis aller Personen der Bedarfsgemeinschaften zur Bevölkerungszahl des Landkreises Havelland:

2014	Jan	Feb	Mrz	Apr	Mai	Jun	Jul	Aug	Sep	Okt	Nov	Dez
LK Havelland	10,8%	10,7%	10,6%	10,8%	10,8%	10,8%	10,7%	10,9%	10,8%	10,7%	10,9%	10,9%
Brandenburg	10,0%	10,1%	10,1%	10,1%	10,1%	10,0%	10,0%	10,0%	9,8%	9,6%	9,6%	9,7%
Deutschland	7,5%	7,6%	7,6%	7,6%	7,6%	7,6%	7,6%	7,6%	7,5%	7,5%	7,5%	7,5%

3. Zielwerte

Aufgrund der Zielvorgaben des Bundes an die Länder besteht mit dem Arbeitsministerium des Landes Brandenburg (MASGF) eine einvernehmlich verhandelte Zielvereinbarung mit dem Landkreis Havelland für das Jahr 2014.

3.1 Integrationsquote

Das Ziel „Erhöhung der Anzahl der Integrationen“ ist für das Jahr 2014 erreicht, wenn insgesamt 2.570 erwerbsfähige Leistungsberechtigte integriert worden sind.

2014	Jan	Feb	Mrz	Apr	Mai	Jun	Jul	Aug	Sep	Okt	Nov	Dez
Integrationen	142	199	261	274	256	205	196	179	197	218	130	99
Integr. JFW	142	341	602	876	1.132	1.337	1.533	1.712	1.909	2.127	2.257	2.356

Integr. JFW = kumulierter Jahresfortschrittswert

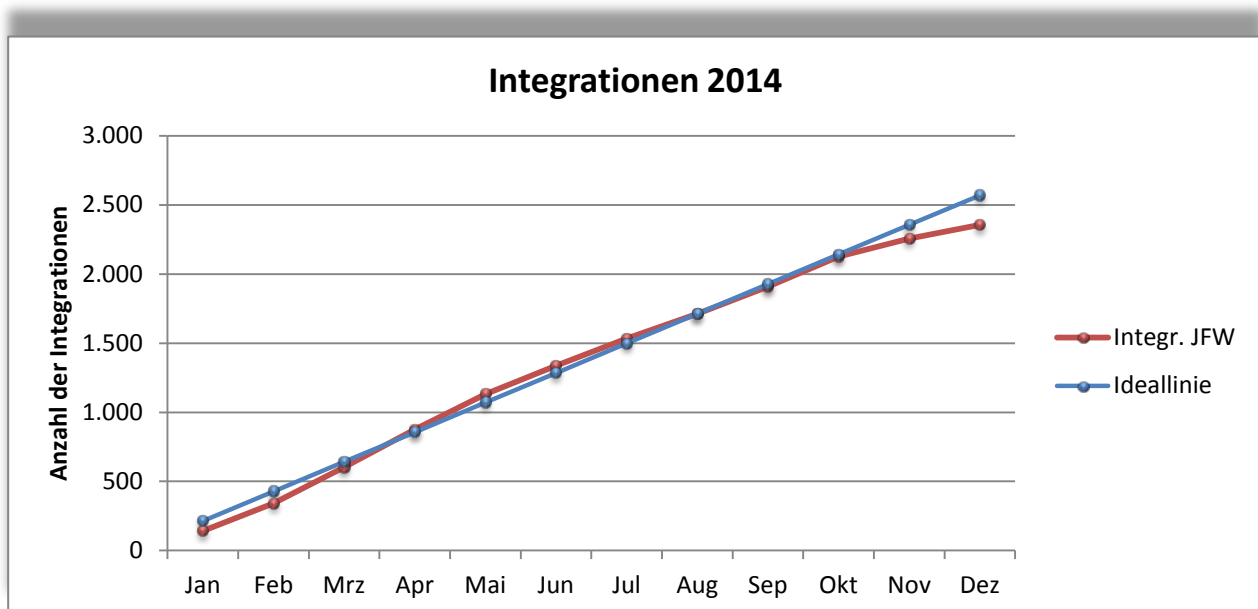

Das Ziel der Integrationsquote wurde zum IV. Quartal 2014 zu 91,7% erfüllt.

3.1.1 Nachhaltigkeit der Integrationen

2014	Jan	Feb	Mrz	Apr	Mai	Jun	Jul	Aug	Sep	Okt	Nov	Dez
Anzahl der Integrationen	142	199	261	274	256	205	196	179	197	218	130	99
weiter integriert nach 3 Monaten	111	144	231	210	182	149	147	121	154			
weiter integriert nach 6 Monaten	98	127	181	182	110	113						
weiter integriert nach 12 Monaten												

3.1.2 Anteil befristeter und unbefristeter Beschäftigungsverhältnisse

2014	Jan 14	Feb 14	Mrz 14	Apr 14	Mai 14	Jun 14	Jul 14	Aug 14	Sep 14	Okt 14	Nov 14	Dez 14
befristete Integrationen	58	106	94	124	118	92	80	87	96	91	53	50
unbefristete Integrationen	84	93	167	152	125	113	116	92	101	127	77	49

3.1.3 Anteil befristeter Beschäftigungsverhältnisse <12 Monate/ >12 Monate

2014	Jan	Feb	Mrz	Apr	Mai	Jun	Jul	Aug	Sep	Okt	Nov	Dez
befristete Integrationen	58	106	94	124	118	92	80	87	96	91	53	50
davon ≤ 12 Monate	54	100	92	121	113	86	79	73	90	85	47	42
davon > 12 Monate	4	6	2	3	5	6	1	9	6	6	6	8

3.1.4 Aufteilung der Integrationen zu den einzelnen Branchen

2014	Jan	Feb	Mrz	Apr	Mai	Jun	Jul	Aug	Sep	Okt	Nov	Dez
Land- und Forstwirtschaft; Tierhaltung	4	6	15	38	22	6	8	8	4	7	5	2
Herstellung von Lebensmitteln	0	0	2	5	0	2	3	3	3	2	3	2
Herstellung/Verarbeitung von Holz, Leder, Glas, Pappe und Papier	4	1	3	3	2	3	4	4	1	2	2	1
Metallbearbeitung; Herstellung von Maschinen	3	7	9	9	5	4	8	5	8	5	5	6
chemische Industrie	0	2	1	0	0	0	0	2	3	2	0	2
Baugewerbe	9	4	30	19	19	15	14	15	10	7	13	4
Handel	14	12	30	29	30	14	17	16	23	27	10	8
Kurier,-Post; Güterverkehr, Dienstleistungen	7	9	10	10	4	9	13	13	2	9	7	4
Lager/Logistik	14	43	34	37	16	18	18	22	14	34	9	2
Gastronomie	9	7	16	15	15	29	14	12	10	8	6	3
Versicherungen, Recht; Steuern	4	5	1	8	2	1	0	0	0	2	1	0
Arbeitnehmerüberlassung	9	19	27	26	41	39	40	38	40	25	22	18
Wachschutz	3	2	4	2	2	1	0	5	5	0	2	1
Hausmeisterdienste; Gebäudereinigung	8	8	11	17	13	9	10	6	12	9	9	7
Büro- und Sekretariat	15	11	14	2	12	16	3	0	2	5	0	1
medizinischer Bereich; Pflege, Betreuung	13	11	16	15	16	15	16	11	15	18	9	8
Bildung; Schulen; Kitas	7	1	5	2	4	4	1	4	3	4	1	3
Dienstleistungen	0	0	2	6	6	6	12	4	17	12	12	3
weitere Bereiche	19	27	31	33	34	14	15	12	25	40	14	24

3.1.5 Zuordnung der Integrationen zu Arbeitgeberstandorten

Integrationen (Arbeitgeberstandort)	Jan 14	Feb 14	Mrz 14	Apr 14	Mai 14	Jun 14	Jul 14	Aug 14	Sep 14	Okt 14	Nov 14	Dez 14
Brieselang	2	28	28	33	11	9	11	19	16	38	7	5
Dallgow-Döberitz	3	0	2	3	5	6	3	3	2	2	3	0
Falkensee	13	12	17	16	29	21	22	20	19	13	3	2
Friesack (Amt)	5	2	4	4	3	3	4	2	1	1	1	2
Ketzin/Havel	2	3	7	5	3	2	3	0	2	5	3	1
Milower Land	0	0	1	5	5	5	4	2	8	1	0	3
Nauen	13	23	31	21	15	29	23	15	20	24	16	13
Nennhausen (Amt)	0	0	3	3	5	1	1	3	2	1	1	1
Premnitz	2	6	13	5	6	10	6	9	10	5	10	5
Rathenow	22	17	34	40	31	21	31	24	29	29	17	14
Rhinow (Amt)	0	0	2	5	11	1	2	3	1	0	1	1
Schönwalde-Glien	2	0	2	3	1	4	1	1	2	2	1	0
Wustermark	12	28	12	8	13	8	3	9	4	6	6	4
außerhalb HVL	66	80	105	125	105	85	82	69	81	91	61	48
davon Berlin	18	29	30	28	37	18	25	26	35	23	23	9
davon Potsdam	7	9	6	6	4	13	8	8	6	6	3	1

3.2 Vermeidung von langfristigem Leistungsbezug

Langzeitleistungsbezieher (LZB) sind erwerbsfähige Leistungsberechtigte (eLb), die in den vergangenen 24 Monaten mindestens 21 Monate hilfebedürftig waren (§ 6 Abs. 1 RVO zu § 48a SGB II). Um die Zeiten der Nichterwerbsfähigkeit aufgrund des Alters (15. - 16. Lebensjahr) nicht mit in den Betrachtungszeitraum aufzunehmen, werden LZB erst ab dem vollendeten 17. Lebensjahr in die Darstellung mit einbezogen.

Das Ziel „Vermeidung von langfristigem Leistungsbezug“ ist erreicht, wenn der Jahresdurchschnittswert des Vorjahres von 7.701 Langzeitleistungsbeziehern auf einen Jahresdurchschnittswert 2014 von 7.624 Langzeitleistungsbeziehern sinkt.

Mit einem Jahresdurchschnittswert von 6.883 Langzeitbeziehern wird der vereinbarte Zielwert deutlich unterschritten.

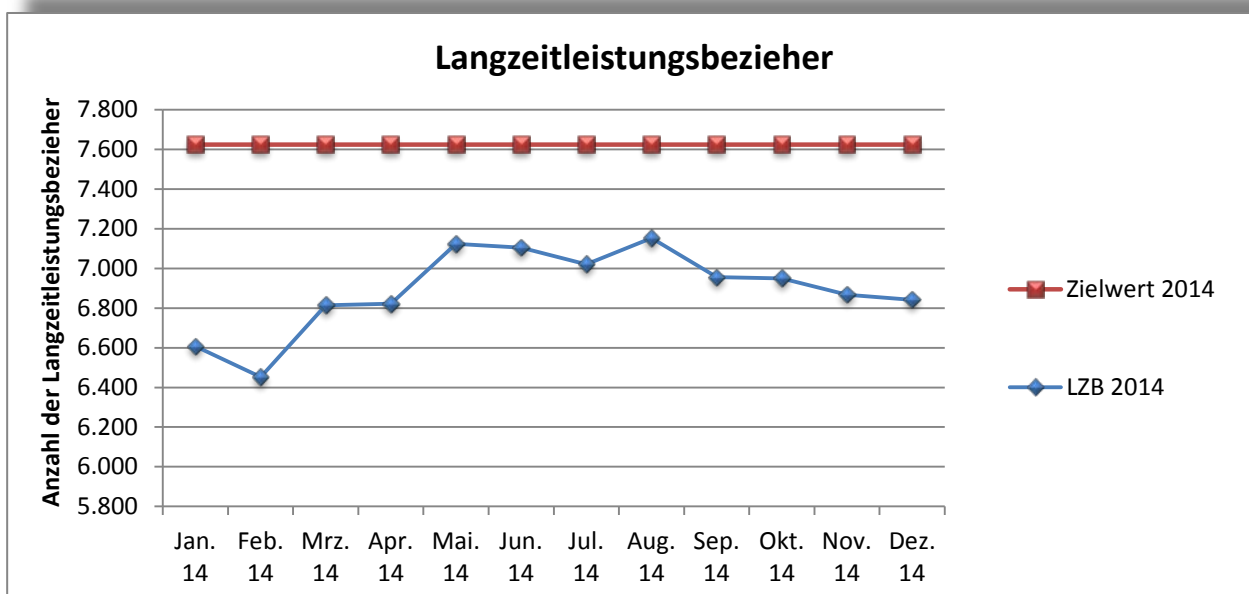

ab 9/2013 eigene Erhebungen aus dem Fachverfahren

3.2.1 Altersstruktur der Langzeitleistungsbezieher

	Sep 13	Okt 13	Nov 13	Dez 13	Jan 14	Feb 14	Mrz 14	Apr 14	Mai 14	Jun 14	Jul 14	Aug 14	Sep 14	Okt 14	Nov 14	Dez 14
17-24 jährige	685	662	649	634	613	576	593	602	506	511	492	557	477	478	461	444
25-49 jährige	3.453	3.351	3.266	3.188	3.133	3.124	3.260	3.260	3.481	3.453	3.401	3.453	3.377	3.363	3.318	3.340
50-60 jährige	2.233	2.209	2.190	2.152	2.152	2.187	2.344	2.334	2.445	2.450	2.435	2.444	2.398	2.389	2.372	2.360
61-65 jährige	589	586	595	586	592	565	618	626	692	691	693	700	704	720	716	698
Summe	6.960	6.808	6.700	6.560	6.490	6.452	6.815	6.822	7.124	7.105	7.021	7.154	6.956	6.950	6.867	6.842

Kreishaushalt 2014 Produktbereich Dezernat VI, Jobcenter

Datenquelle: newsystem kommunal Sachkontenauswertung

4. Haushaltsmonitoring

Art der Leistung	geplante Jahressumme	lineare Entwicklung der Ausgaben bis Ende Monat 12_2014	Ausgaben bis zum Ende Monat 12_2014
Kosten der Unterkunft(laufende Leistungen) §6 Abs.1 Nr.2 SGBII	28.572.000	28.572.000	25.807.681
ALG II (§ 6 Abs.1 Nr. 1 SGB II)	44.506.000	44.506.000	43.621.031
Bildung und Teilhabe (SGB II; BKGG; WoGG)	624.013	624.013	576.534
Leistungen für Eingliederungen inkl. § 16e alt; §16e,f	7.445.709	7.445.709	7.376.559
Verwaltungsaufwendungen	13.185.369	13.185.369	12.822.415

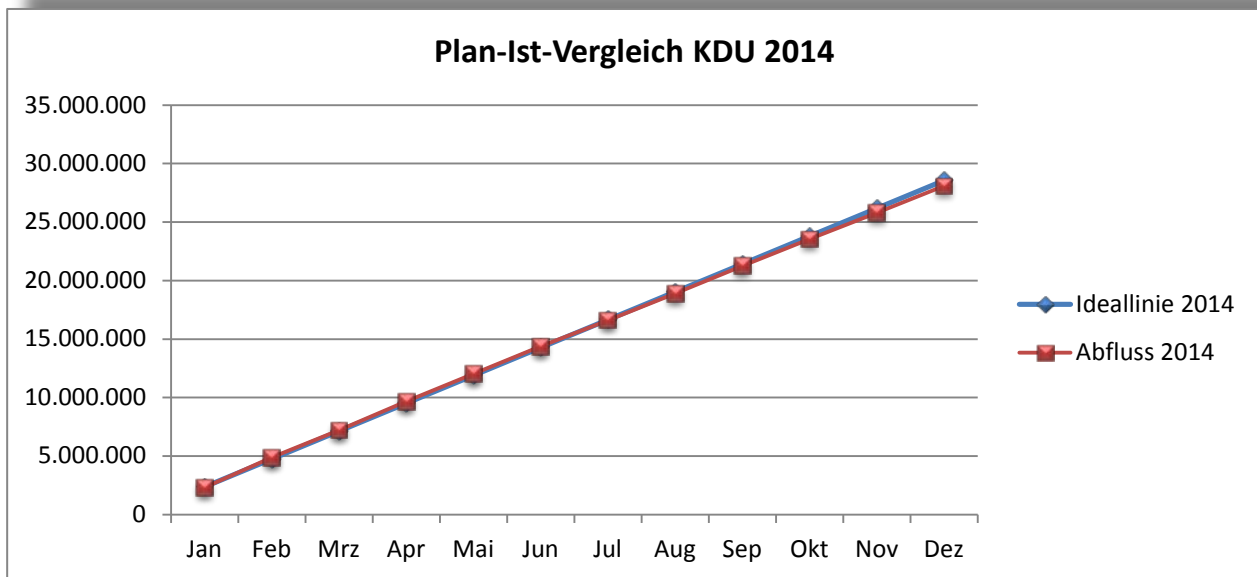

Klage- und Widerspruchsverfahren

5.1 Klageverfahren 2014

Nach aktuellem Stand sind 505 Verfahren anhängig. Bei einem Erlass von ca. 75.000 Bescheiden pro Jahr im Landkreis Havelland Jobcenter bedeutet dies ein Verhältnis von ca. 0,67 Prozent aktuell anhängiger Klageverfahren.

Grund	kumulierte Anzahl	abgewiesen mit Urteil/ Beschluss	anderweitig erledigt ohne Urteil/ Beschluss mit Nachgeben	anderweitig erledigt ohne Urteil/Beschluss mit ohne Nachgeben = Rücknahme	anderweitig erledigt ohne Urteil/Be-schluss mit teilweisem Nachgeben = teilw. Stattg., Vergleich, Teilanerk.	Aufhebung / Zurückweisung an SG / LSG	stattgegeben mit Beschuß/ Klage	teilweise stattgegeben mit Urteil/ Beschluss	offen
Aufhebung und Erstattung	58		2	1	1				54
Aufrechnung	2		2						0
BuT	1		1						0
Einkommen	19		2	3					14
KDU	82		6	13	3				60
Leistungen zur Eingliederung in Arbeit	10		2						8
Mehrbedarfe	4								4
Mitwirkung	3		2						1
Regelleistung	0								0
Sanktionen	13		1	2					10
sonstiges	17		4	1					12
sonstigen Leistungen zur Sicherung des Lebensunterhaltes	10		1	2					7
Überprüfungsantrag	11			1					10
Untätigkeitsklage	40		12	5					23
Vermögen	3								3
Zugangsvoraussetzungen SGB II	6		2						4
"ohne Grund"	9								9
Summe	288	0	37	28	4	0	0	0	219

5.2 Widerspruchsverfahren 2014

Grund	Jan. 14	Feb. 14	Mrz. 14	Apr. 14	Mai. 14	Jun. 14	Jul. 14	Aug. 14	Sep. 14	Okt. 14	Nov. 14	Dez. 14
Aufhebung und Erstattung	28	26	56	38	15	25	38	37	28	27	24	54
Einkommen	16	24	19	21	12	20	23	36	27	28	22	31
KDU	35	46	50	46	45	42	74	45	35	55	42	60
Sanktionen	9	2	11	10	7	8	12	8	9	3	2	5
sonstige Leistungen zur Sicherung des Lebensunterhaltes	14	7	7	6	6	4	16	7	7	13	7	8
restliche Gründe	40	45	40	49	31	30	54	50	57	41	46	41
Summe	142	150	183	170	116	129	217	183	163	167	143	199

5.2.1 Dauer der Widerspruchsverfahren

	Jan	Feb	Mrz	Apr	Mai	Jun	Jul	Aug	Sep	Okt	Nov	Dez
Anzahl	142	150	183	170	116	129	217	183	163	167	143	199
Erlidigung innerhalb von 3 Monaten	120	126	135	150	103	95	159	153	136	80	62	107
Erlidigungsdauer über 3 Monate	22	24	48	20	13	34	58	30	27			
Erlidigungsdauer über 3 Monate in %	15,49%	16,00%	26,23%	11,76%	11,21%	26,36%	26,73%	16,39%	16,56%			

Fazit:

Die SGB II Quote für das vorliegende IV. Quartal und damit für das gesamte Jahr 2014 zeigt sich konstant und liegt geringfügig über dem Brandenburger Durchschnittswert. Im Einzelnen liegt die Quote im östlichen Teil des Landkreises bei deutlich unter dem Durchschnittswert (bspw. Gemeinde Dallgow-Döberitz ca. 4%), wohin im westlichen Teil bis zu 19 % (Stadt Rathenow) erreicht werden. Ein Ausgleich über den Landkreis wird nicht zu erreichen sein, aber es bleibt Aufgabe eine ausgleichende Wirkung zu erzielen.

Für das Jahr 2015 existiert noch keine neuerliche Vereinbarung zu den Zielwerten mit dem Ministerium für Arbeit, Soziale, Gesundheit und Frauen und Familie. Die Prozesse zur Verhandlung der Zielwerte werden in den kommenden Wochen weiter fortschreiten.

Aktuell wurden Prognosen für die wirtschaftliche Entwicklung in Deutschland nach unten korrigiert. Es kann davon ausgegangen werden, dass sich dieser Umstand auf die Zahlen der SGB II-Leistungsberechtigten nicht im Sinne einer erfolgreichen Senkung auswirken wird. Für das Jahr 2015 wurde ein geringes positives Wirtschaftswachstum prognostiziert; es wird abzuwarten sein, wie sich die Unternehmen zu Einstellungen von Arbeitskräften positionieren.

Weiterhin im Fokus steht die Nachhaltigkeit der Integrationen. Hier kann festgestellt werden, dass im Durchschnitt ca. 1/2 bis zu 2/3 der integrierten Leistungsberechtigten nach sechs Monaten weiterhin in einem Beschäftigungsverhältnis stehen. Dieser Zeitraum ist mit Blick auf den Kreishaushalt und die zukünftig stabile Erzielung von Einkommen ohne steuerfinanzierte Transferleistungen noch nicht belastbar aussagekräftig.

Die Darstellung zu Leistungsberechtigten die aus dem syrischen Kriegsgebiet nach Deutschland kamen und die nach der Aufnahmeanordnung des Bundesministers des Inneren mit einem Aufenthaltsstatus nach § 23 Abs. 2, Abs. 3 i.V.m. § 24 Aufenthaltsgesetz SGB II Leistungsberechtigte sind, wurden unter Pkt. 1 auf Seite 3 aktuell dargestellt. Hier liegt der Schwerpunkt des Verwaltungshandelns auf einer möglichst barrierefreien Anwendung des in diesen Fällen sehr komplizierten geltenden Rechtes.