



## Kreisbericht zur Grundsicherung SGB II III. Quartal 2016



Eckdaten der Grundsicherung .....	3
1. Entwicklung der Bedarfsgemeinschaften und Leistungsberechtigten .....	3
1.1 Stichtagsbezogenen Daten über Leistungsberechtigte mit Flüchtlingshintergrund .....	3
1.2 Bedarfsgemeinschaften im Vergleich .....	4
1.3 Erwerbsfähige Leistungsberechtigte im Vergleich (statistische Daten) .....	4
1.4 Entwicklung der erwerbstätigen Leistungsberechtigten .....	5
2. SGB II Quote im Landkreis Havelland .....	5
3. Zielwerte .....	6
3.1 Integrationsquote .....	6
3.1.1 Nachhaltigkeit der Integrationen .....	6
3.1.2 Zuordnung der Integrationen zu Arbeitgeberstandorten .....	7
3.2 Vermeidung von langfristigem Leistungsbezug .....	7
3.2.1 Altersstruktur der Langzeitleistungsbezieher .....	8
Kreishaushalt 2016 Produktbereich Dezernat VI, Jobcenter .....	8
4. Haushaltsmonitoring .....	8
Widerspruchs- und Klageverfahren .....	9
5.1 Widerspruchsverfahren 2016 .....	9
5.2 Klageverfahren 2016 .....	9

## Impressum

Landkreis Havelland  
Dezernat VI

Waldemardamm 3  
14641 Nauen

Datenstand: September 2016

Die vorliegenden Daten sind aus den Fachverfahren SGB II OPEN/PROSOZ, INFOMA-newsystem kommunal und Statistik nach § 53 SGB II gewonnen. Hilfsweise vergleichende weitere SGB II Daten, die aus anderen Quellen herangezogen werden, weichen möglicherweise aufgrund anderer Erfassungszeiträume ab.

## Eckdaten der Grundsicherung

### 1. Entwicklung der Bedarfsgemeinschaften und Leistungsberechtigten

2016	I. Quartal	II. Quartal	III. Quartal	IV. Quartal
Ø Anzahl der Bedarfsgemeinschaften*	7.188	7.223	7.228	
Ø Anzahl der Personen in Bedarfsgemeinschaften	12.121	12.090	12.352	
Ø Anzahl der erwerbsf. Leistungsberechtigten	9.326	9.304	8.573	

\* Hier sind die Bedarfsgemeinschaften enthalten, die einen Leistungsbezug aus dem Sonderstatus von Flüchtlingen aus dem Kriegsgebiet Syrien nach entsprechender Verordnung des Bundesinnenministers ableiten und beantragt haben.

#### 1.1 Stichtagsbezogenen Daten über Leistungsberechtigte mit Flüchtlingshintergrund

2016	I. Quartal	II. Quartal	III. Quartal	IV. Quartal
Anzahl der Bedarfsgemeinschaften (Flüchtlingsstatus)	249	427	419	
Anzahl der Personen in Bedarfsgemeinschaften	449	796	794	

2015	I. Quartal	II. Quartal	III. Quartal	IV. Quartal
Anzahl der Bedarfsgemeinschaften (Flüchtlingsstatus)	19	35	118	138
Anzahl der Personen in Bedarfsgemeinschaften	58	101	230	275

### 1.2 Bedarfsgemeinschaften im Vergleich

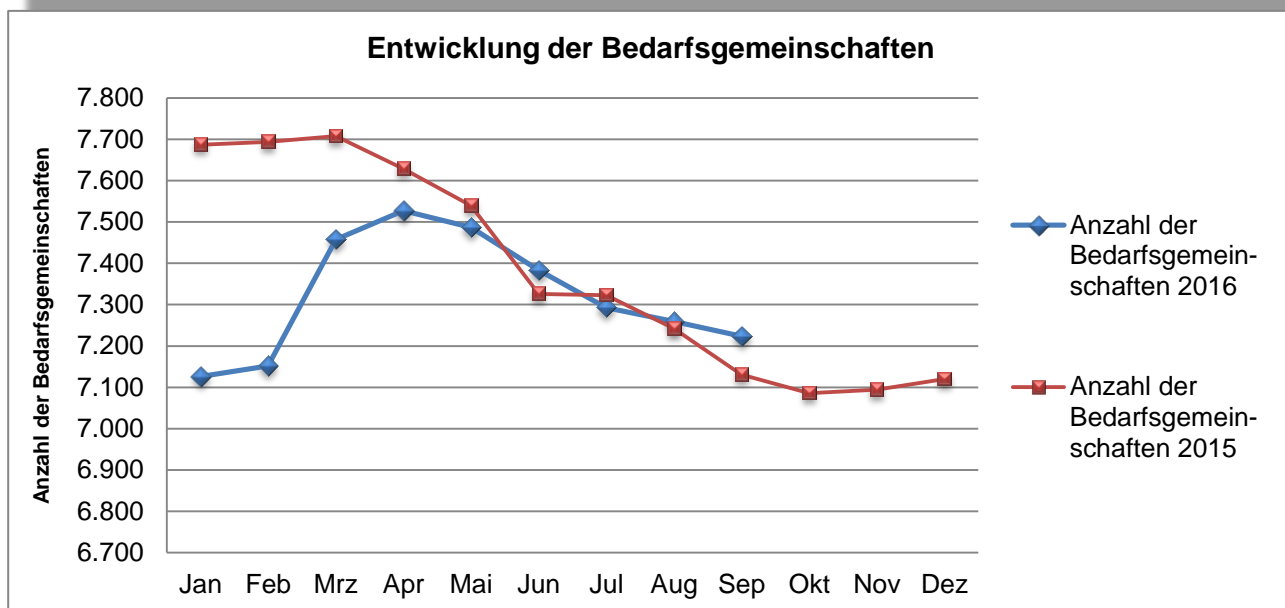

### 1.3 Erwerbsfähige Leistungsberechtigte im Vergleich (statistische Daten)

- I. Quartal 2016 = Ø 9.326 erwerbsfähige Leistungsberechtigte
- II. Quartal 2016 = Ø 9.304 erwerbsfähige Leistungsberechtigte
- III. Quartal 2016 = Ø 9.180 erwerbsfähige Leistungsberechtigte

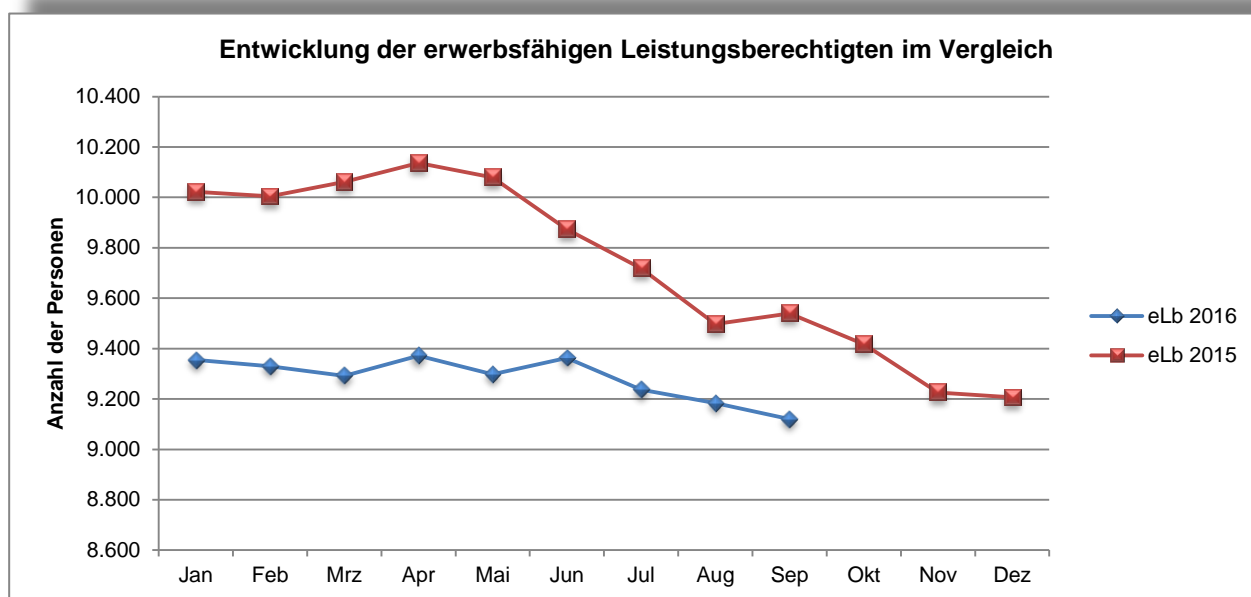

### 1.4 Entwicklung der erwerbstätigen Leistungsberechtigten

Abbildung der erwerbstätigen Leistungsberechtigten, die Einkommen aus einer Erwerbstätigkeit mit Leistungen aus der Grundsicherung nach dem SGB II aufstocken, um Ihren Lebensunterhalt zu sichern.

2016	Jan	Feb	Mrz	Apr	Mai	Jun	Jul	Aug	Sep	Okt	Nov	Dez
Erwerbstätige ALG II Bezieher	2.684	2.605	2.575	2.720	2.563	2.578	2.510	2.649	2.540			
davon EK aus vers.pflichtiger Erwerbstätigkeit	1.404	1.358	1.357	1.433	1.200	1.212	1.345	1.430	1.357			
davon EK aus gering. Erwerbstätigkeit	979	975	948	1.013	1.098	1.104	926	969	922			
davon EK aus selbst. Tätigkeit >20 h	99	86	69	83	70	80	78	90	94			
davon EK aus selbst. Nebentätigkeit < 20h	202	186	201	191	195	182	161	160	167			
Anteil der Aufstocker anhand der eLb	29%	28%	28%	29%	28%	28%	27%	29%	28%			

\*Die Daten wurden ab 7/2014 aus dem Fachverfahren Open Controlling anhand des Eintrages im Werdegang ermittelt und nicht mehr aus den Fallakten der Leistungsabteilungen.

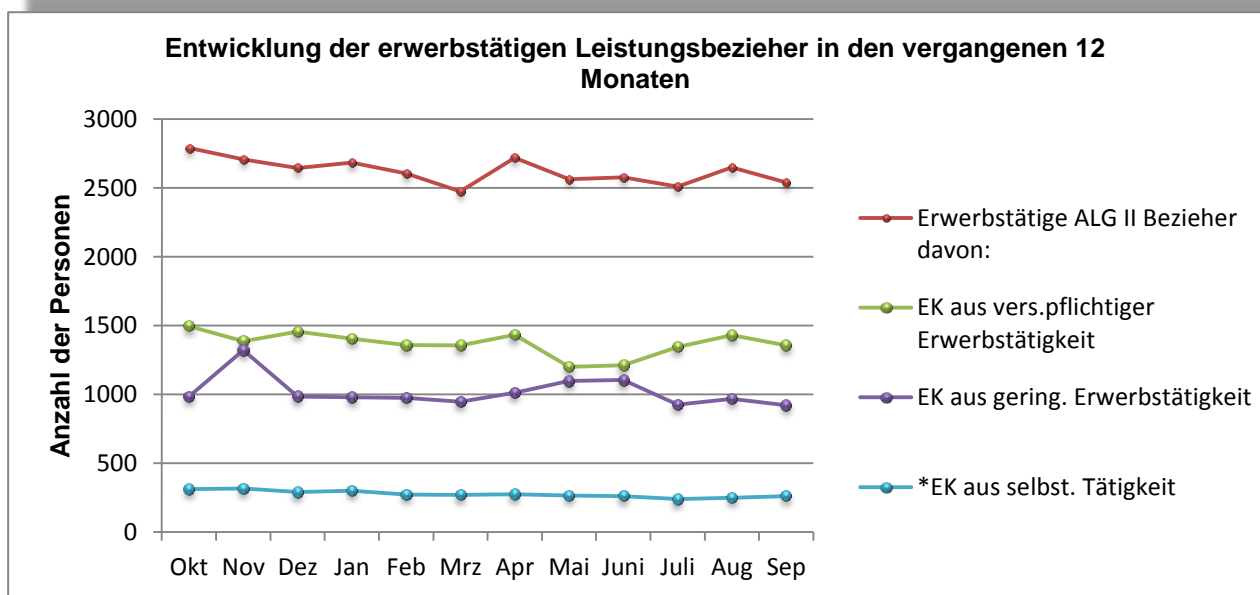

### 2. SGB II Quote im Landkreis Havelland

Verhältnis aller Personen der Bedarfsgemeinschaften zur Bevölkerungszahl des Landkreises Havelland:

2016	Jan	Feb	Mrz	Apr	Mai	Jun	Jul	Aug	Sep	Okt	Nov	Dez
LK Havelland	7,7%	7,7%	7,7%	7,7%	7,6%	7,7%	7,7%	7,6%	8,2%			
Ø Brandenburg	9,1%	9,2%	9,2%	9,2%	9,2%	9,1%	9,0%	9,0%	8,9%			
Ø Deutschland	7,4%	7,4%	7,5%	7,5%	7,5%	7,5%	7,5%	7,5%	7,4%			

### 3. Zielwerte

Eine Zielvereinbarung zwischen dem Landkreis Havelland für das Jahr 2016 mit dem Ministerium für Arbeit, Soziales, Gesundheit, Frauen und Familie (MASFG) des Landes Brandenburg ist abgeschlossen. Im Folgenden werden zwei bedeutende Zielwerte in den Punkten 3.1 und 3.2 mit Blick auf den aktuellen Wert (Stand der Zielerreichung) dargestellt.

#### 3.1 Integrationsquote

2016	Jan	Feb	Mrz	Apr	Mai	Jun	Jul	Aug	Sep	Okt	Nov	Dez
Integrationen	127	113	167	207	180	180	144	173	194			
Integrationen lt. Zielvereinbarung	194	390	584	780	974	1.170	1.364	1.560	1.754	1.950	2.144	2.339
Integr. JFW 2016	89	202	369	576	756	936	1.080	1.253	1.447			

Integr. JFW = kumulierter Jahresfortschrittswert

#### 3.1.1 Nachhaltigkeit der Integrationen

Absolute Zahlen und der prozentuale Anteil (rot)

2015	Jan	Feb	Mrz	Apr	Mai	Jun	Jul	Aug	Sep	Okt	Nov	Dez
Anzahl der Integrationen	169	140	181	276	287	236	168	223	352	218	171	144
weiter integriert nach 3 Monaten	134	101	148	225	200	166	127	173	281	178	120	100
weiter integriert nach 6 Monaten	118	91	123	172	150	137	107	129	247	118	90	81
weiter integriert nach 12 Monaten	84	76	95	77	72	74	89	89	150			
nach 3 Monaten	79,29%	72,14%	81,77%	81,52%	69,69%	70,34%	75,60%	77,58%	79,83%	81,65%	70,18%	69,44%
nach 6 Monaten	69,82%	65,00%	67,96%	62,32%	52,26%	58,05%	63,69%	57,85%	70,17%	54,13%	52,63%	56,25%
nach 12 Monaten	49,70%	54,29%	52,49%	27,90%	25,09%	31,36%	52,98%	39,91%	42,61%			

2016	Jan	Feb	Mrz	Apr	Mai	Jun	Jul	Aug	Sep	Okt	Nov	Dez
Anzahl der Integrationen	127	113	167	207	180	180	144	173	194			
weiter integriert nach 3 Monaten	112	88	132	156	138	134						
weiter integriert nach 6 Monaten	81	71	104									
nach 3 Monaten	88,19%	77,88%	79,04%	75,36%	76,67%	74,44%						
nach 6 Monaten	63,78%	62,83%	62,28%									

### 3.1.2 Zuordnung der Integrationen zu Arbeitgeberstandorten

Integrationen (Arbeitgeberstandort)	Jan 16	Feb 16	Mrz 16	Apr 16	Mai 16	Jun 16	Jul 16	Aug 16	Sep 16	Okt 16	Nov 16	Dez 16
Brieselang	7	7	12	10	15	10	9	9	10			
Dallgow-Döberitz	2	1	2	0	1	3	1	1	1			
Falkensee	11	5	19	22	13	18	9	18	13			
Friesack (Amt)	2	2	3	2	2	3	2	3	8			
Ketzin/Havel	1	1	4	6	1	3	1	1	1			
Milower Land	0	1	6	4	3	2	0	2	3			
Nauen	11	8	21	13	19	25	24	19	21			
Nennhausen (Amt)	1	0	3	4	0	1	3	1	1			
Premnitz	4	1	7	11	8	5	8	7	27			
Rathenow	33	23	17	47	35	32	30	34	27			
Rhinow (Amt)	0	2	2	2	5	2	3	3	1			
Schönwalde-Glien	3	1	1	2	1	0	0	1	1			
Wustermark	5	6	4	7	3	8	5	9	4			
ohne Angaben	6	10	13	17	10	8	3	8	8			
<b>gesamt Havelland</b>	<b>86</b>	<b>68</b>	<b>114</b>	<b>130</b>	<b>116</b>	<b>120</b>	<b>98</b>	<b>116</b>	<b>126</b>			
außerhalb HVL	39	45	17	61	64	52	46	57	68			
davon Berlin	19	26	31	32	24	14	17	30	36			
davon Potsdam	3	2	5	2	3	3	13	1	13			

### 3.2 Vermeidung von langfristigem Leistungsbezug

Langzeitleistungsbezieher (LZB) sind erwerbsfähige Leistungsberechtigte (eLb), die in den vergangenen 24 Monaten mindestens 21 Monate hilfebedürftig waren (§ 6 Abs. 1 RVO zu § 48a SGB II). Um die Zeiten der Nichterwerbsfähigkeit aufgrund des Alters (15. - 16. Lebensjahr) nicht mit in den Betrachtungszeitraum aufzunehmen, werden LZB erst ab dem vollendeten 17. Lebensjahr in die Darstellung mit einbezogen.

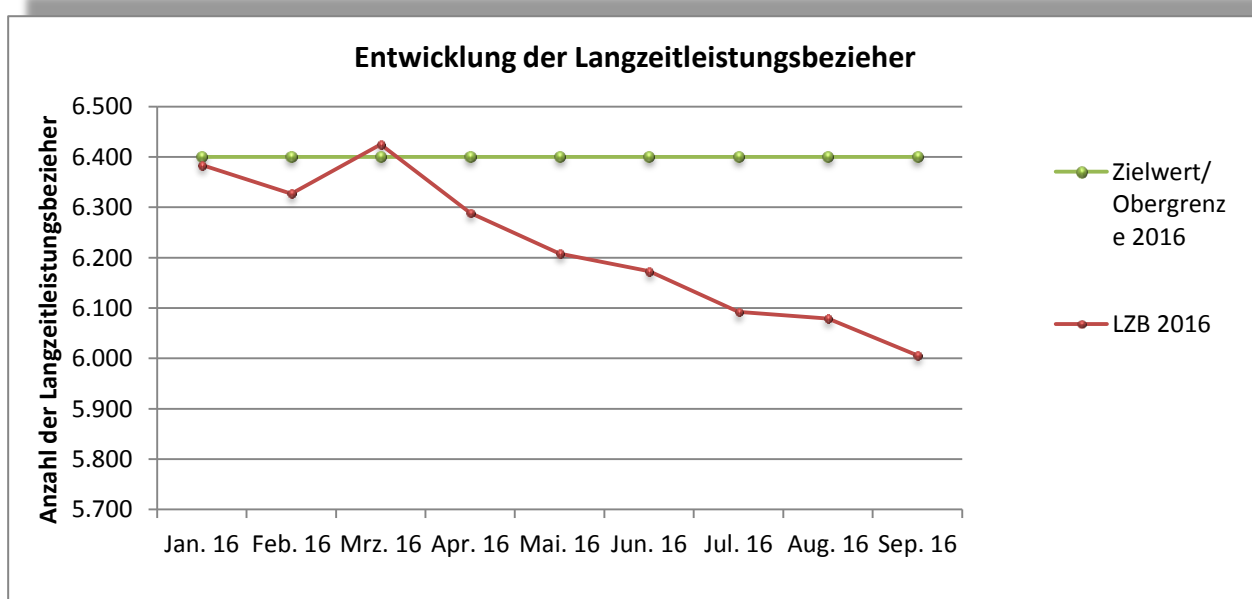

ab 9/2013 eigene Erhebungen aus dem Fachverfahren

### 3.2.1 Altersstruktur der Langzeitleistungsbezieher

	Jan. 16	Feb. 16	Mrz. 16	Apr. 16	Mai. 16	Jun. 16	Jul. 16	Aug. 16	Sep. 16	Okt. 16	Nov. 16	Dez. 16
17-24 jährige	488	490	505	493	489	499	490	485	467			
25-49 jährige	3.029	2.996	3.047	2.966	2.920	2.899	2.869	2.854	2.819			
50-60 jährige	2.202	2.162	2.177	2.141	2.114	2.094	2.056	2.066	2.052			
61-65 jährige	665	679	696	689	685	681	676	674	668			
Summe	6.384	6.327	6.425	6.289	6.208	6.173	6.091	6.079	6.006			

## Kreishaushalt 2016 Produktbereich Dezernat VI, Jobcenter

Datenquelle: newsystem kommunal Sachkontenauswertung

### 4. Haushaltsmonitoring

Art der Leistung	geplante Jahressumme (lt Haushaltsplan New System)	lineare Entwicklung der Ausgaben bis Ende Monat 9_2016	Ausgaben bis zum Ende Monat 9_2016
Kosten der Unterkunft(laufende Leistungen) §6 Abs.1 Nr.2 SGBII	27.650.000	20.737.500	18.733.343 €
ALG II (§ 6 Abs.1 Nr. 1 SGB II)	47.190.000	35.392.500	30.882.908
Bildung und Teilhabe (SGB II; BKGG; WoGG)	667.300	500.475	541.011
Leistungen für Eingliederungen inkl. § 16e alt; §16e,f	8.785.900 €	6.589.425	3.685.108 €
Verwaltungsaufwendungen	14.588.500	10.941.375	8.636.869



## Widerspruchs- und Klageverfahren

### 5.1 Widerspruchsverfahren 2016

Grund	Jan. 16	Feb. 16	Mrz. 16	Apr. 16	Mai. 16	Jun. 16	Jul. 16	Aug. 16	Sep. 16	Okt. 16	Nov. 16	Dez. 16
Aufhebung und Erstattung	12	39	24	21	14	22	20	20	24			
Einkommen	28	20	25	29	18	24	15	19	12			
KDU	52	51	38	37	26	23	33	30	32			
Sanktionen	0	8	4	6	0	4	5	3	5			
sonstige Leistungen zur Sicherung des Lebensunterhaltes	13	3	6	3	3	3	9	1	9			
restliche Gründe	55	49	42	44	58	31	35	26	33			
<b>Summe</b>	160	170	139	140	95	108	117	99	115			
kumulierte Werte 2016	160	330	469	609	704	812	929	1028	1143			

### 5.2 Klageverfahren 2016

Nach aktuellem Stand sind 379 Verfahren aus den Vorjahren anhängig.

Grund	eingegangene kumulierte Anzahl Klageverfahren für 2016	Klageabweisung	Klagerücknahme	Stattgabe teilweise/ volle durch Urteil	Anerkenntnis/ teilweise/ Vergleich
Aufhebung und Erstattung	19				3
Aufrechnung	3				1
BuT	1				
Einkommen	22			1	
KDU	75			5	8
Leistungen zur Eingliederung in Arbeit	5				
Mehrbedarfe	3			1	1
Mitwirkung	1				
Regelleistung	1				
Sanktionen	7				1
sonstiges	14			1	1
sonstigen Leistungen zur Sicherung des Lebensunterhaltes	10			3	
Überprüfungsantrag	20				1
Untätigkeitsklage	19			4	6
Vermögen	3				
Zugangsvoraussetzungen SGB II	7			1	
"ohne Grund"	3				
<b>Summe</b>	<b>213</b>	<b>0</b>	<b>16</b>	<b>0</b>	<b>22</b>