



Kreisbericht zur Grundsicherung SGB II III. Quartal 2014



Eckdaten der Grundsicherung	3
1. Entwicklung der Bedarfsgemeinschaften und Leistungsberechtigten	3
1.1 Bedarfsgemeinschaften im Vergleich	4
1.2 Erwerbsfähige Leistungsberechtigte im Vergleich (statistische Daten).....	5
1.3 Entwicklung der erwerbsfähigen Leistungsberechtigten zu den Einwohnern der Städte/Gemeinden/Ämter	5
1.4 Entwicklung der erwerbstätigen Leistungsberechtigten	6
2. SGB II Quote im Landkreis Havelland.....	6
3. Zielwerte	7
3.1 Integrationsquote	7
3.1.1 Nachhaltigkeit der Integrationen.....	8
3.1.2 Anteil befristeter und unbefristeter Beschäftigungsverhältnisse	8
3.1.3 Anteil befristeter Beschäftigungsverhältnisse <12 Monate/ >12 Monate.....	8
3.1.4 Aufteilung der Integrationen zu den einzelnen Branchen	9
3.1.5 Zuordnung der Integrationen zu Arbeitgeberstandorten	9
3.2 Vermeidung von langfristigem Leistungsbezug	10
3.2.1 Altersstruktur der Langzeitleistungsbezieher	10
Kreishaushalt 2014 Produktbereich Dezernat VI, Jobcenter	11
4. Haushaltsmonitoring	11
Klage- und Widerspruchsverfahren.....	12
5.1 Klageverfahren 2014.....	12
5.2 Widerspruchsverfahren 2014	13
5.2.1 Dauer der Widerspruchsverfahren	13
Fazit:.....	14

Impressum

Landkreis Havelland
Dezernat VI

Waldemardamm 3
14641 Nauen

Datenstand: September 2014

Die vorliegenden Daten sind aus den Fachverfahren SGB II OPEN/PROSOZ, INFOMA-newsystem kommunal und Statistik nach § 53 SGB II gewonnen. Hilfsweise vergleichende weitere SGB II Daten, die aus anderen Quellen herangezogen werden, weichen möglicherweise aufgrund anderer Erfassungszeiträume ab.

Eckdaten der Grundsicherung

1. Entwicklung der Bedarfsgemeinschaften und Leistungsberechtigten

2014	I. Quartal	II. Quartal	III. Quartal	IV. Quartal
Ø Anzahl der Bedarfsgemeinschaften	8.478	8.541*	8.565*	
Ø Anzahl der Personen in Bedarfsgemeinschaften	16.457	16.636	16.644	
Ø Anzahl der erwerbsf. Leistungsberechtigten	10.763	10.572	10.446	

* Hier sind die Bedarfsgemeinschaften enthalten, die einen Leistungsbezug aus dem Sonderstatus von Flüchtlingen aus dem Kriegsgebiet Syrien nach entsprechender Verordnung des Bundesinnenministers ableiten und beantragt haben.

2014	I. Quartal	II. Quartal	III. Quartal	IV. Quartal
Anzahl der "syrischen" Bedarfsgemeinschaften	0	9	14	
Anzahl der Personen in Bedarfsgemeinschaften	0	22	35	

1.1 Bedarfsgemeinschaften im Vergleich

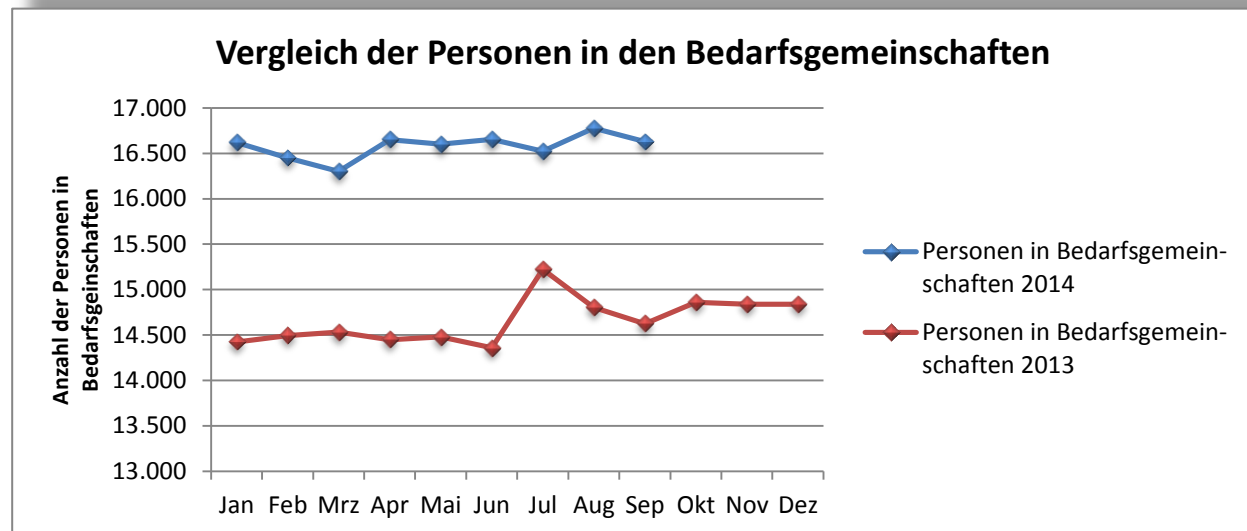
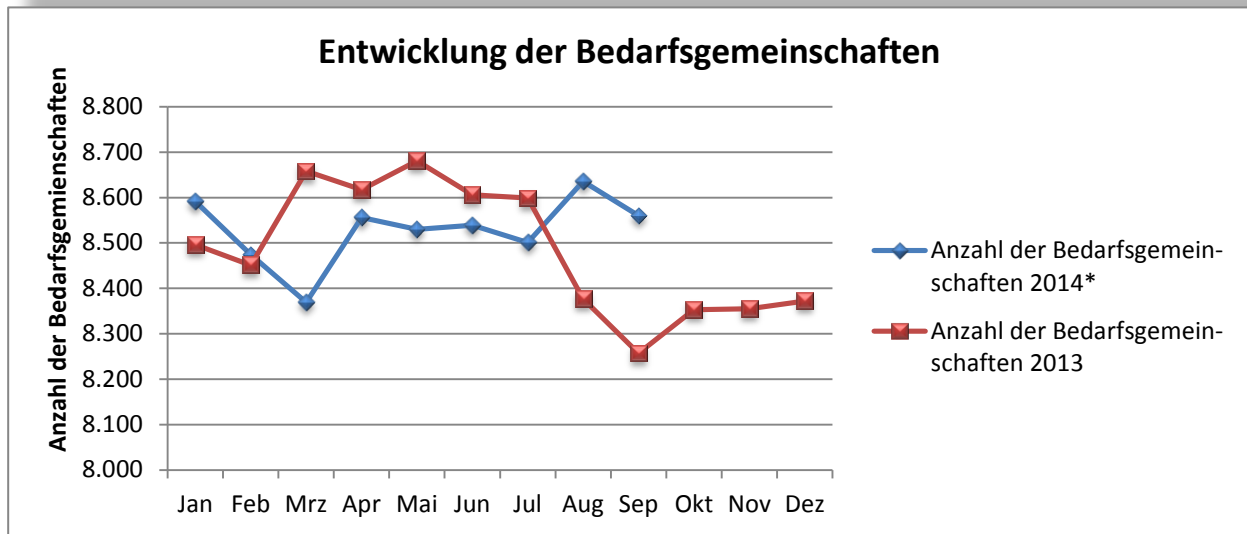

1.2 Erwerbsfähige Leistungsberechtigte im Vergleich (statistische Daten)

I. bis III. Quartal 2014 = Ø 10.598 erwerbsfähige Leistungsberechtigte

I. bis IV. Quartal 2013 = 10.763 erwerbsfähige Leistungsberechtigte

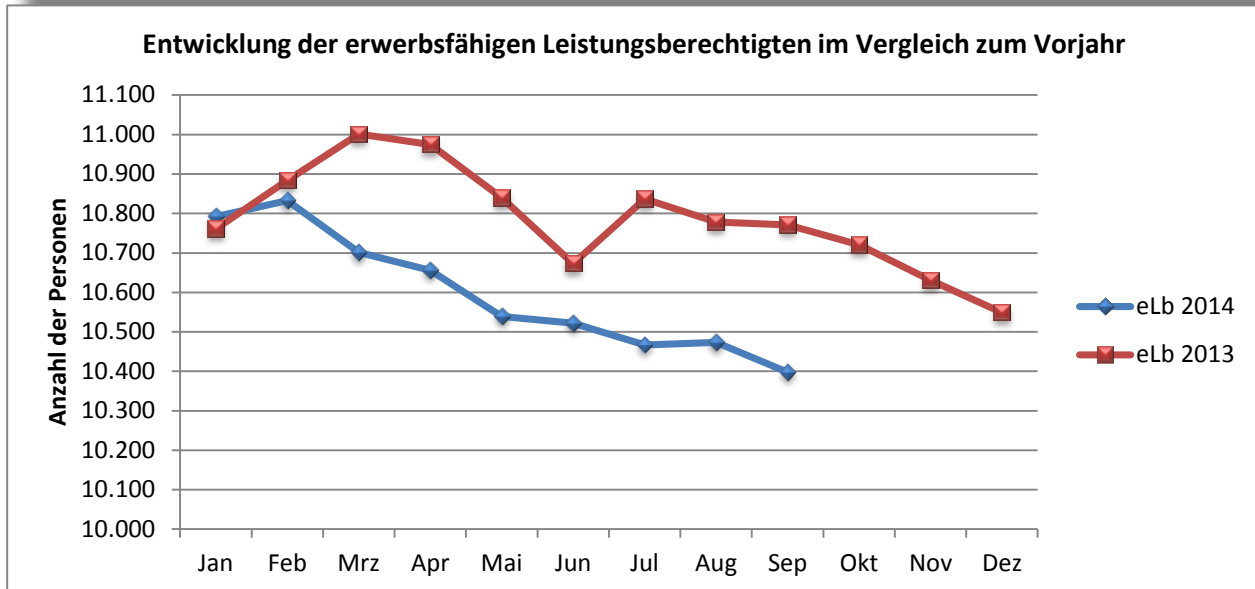

1.3 Entwicklung der erwerbsfähigen Leistungsberechtigten zu den Einwohnern der Städte/Gemeinden/Ämter

	EW 6/2014	LB 6/2014	BG 6/2014	LB/EW in %	EW 9/2014	LB 9/2014	BG 9/2014	*LB/EW in %
Amt Friesack	6.333	792	385	13%	6.333	813	400	13%
Amt Nennhausen	4.607	539	259	12%	4.607	549	261	12%
Amt Rhinow	4.685	658	347	14%	4.685	655	341	14%
Gemeinde Brieselang	10.988	605	286	6%	10.988	572	270	5%
Gemeinde Dallgow-Döberitz	8.962	375	197	4%	8.962	389	204	4%
Gemeinde Milower Land	4.316	434	201	10%	4.316	455	209	11%
Gemeinde Schönwalde/Glien	9.091	458	230	5%	9.091	468	235	5%
Gemeinde Wustermark	7.983	669	344	8%	7.983	695	356	9%
Stadt Falkensee	41.239	2.750	1.301	7%	41.239	2737	1297	7%
Stadt Ketzin/Havel	6.394	509	279	8%	6.394	529	292	8%
Stadt Nauen	16.620	2.872	1.435	17%	16.620	2852	1431	17%
Stadt Premnitz	8.424	1.204	686	14%	8.424	1272	714	15%
Stadt Rathenow	24.172	4.791	2.589	20%	24.172	4689	2549	19%
Landkreis Havelland gesamt	153.814	16.656	8.539	11%	153.814	16.675	8.559	11%

* Bei den abgebildeten Werten handelt es sich um aufgerundete Werte

1.4 Entwicklung der erwerbstätigen Leistungsberechtigten

Abbildung der erwerbstätigen Leistungsberechtigten, die Einkommen aus einer Erwerbstätigkeit mit Leistungen aus der Grundsicherung nach dem SGB II aufstocken, um Ihren Lebensunterhalt zu sichern.

2013-2014	Okt	Nov	Dez	Jan	Feb	Mrz	Apr	Mai	Juni	Juli	Aug	Sep
Erwerbstätige ALG II Bezieher davon:	3670	3533	3601	3.454	3.458	3.480	3.459	3.485	3.491	3.391	3.341	3.306
EK aus vers.pflichtiger Erwerbstätigkeit	2112	1769	1991	1.994	1.953	1.819	1.867	1.748	1.890	1.885	1.651	1.845
EK aus gering. Erwerbstätigkeit	1079	1282	1157	1.021	1.074	1.204	1.139	1.279	1.157	1.205	1.385	1.165
*EK aus selbst. Tätigkeit	479	482	453	439	431	457	453	458	444	301	305	296

*Die Daten wurden ab 7/2014 aus dem Fachverfahren Open Controlling anhand des Eintrages im Werdegang ermittelt und nicht mehr aus den Fallakten der Leistungsabteilungen.

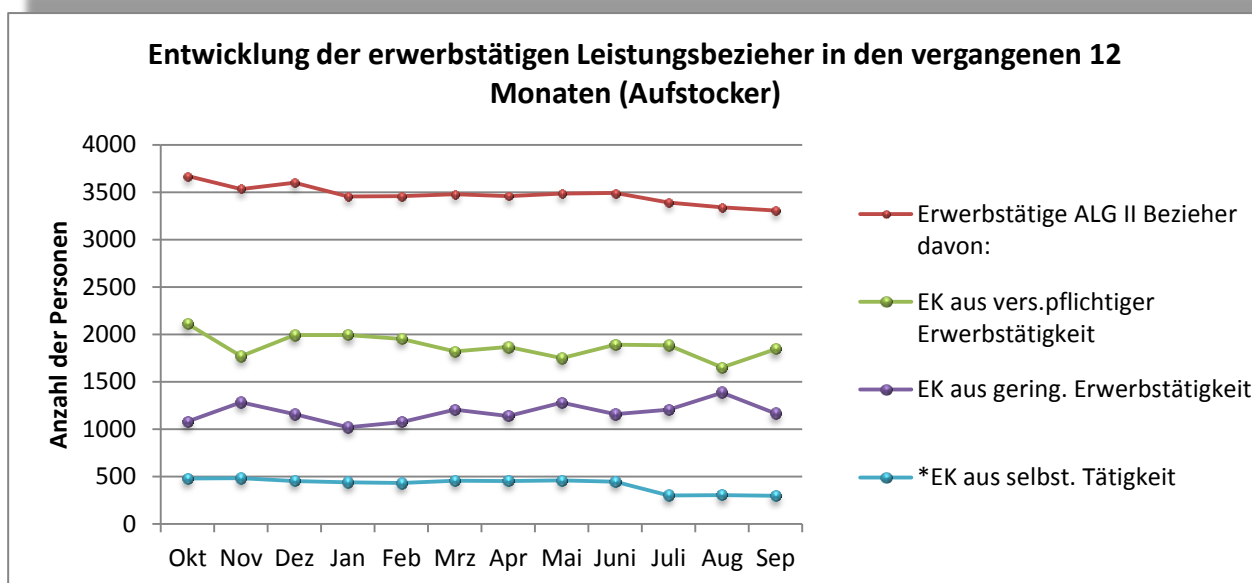

2. SGB II Quote im Landkreis Havelland

Verhältnis aller Personen der Bedarfsgemeinschaften zur Bevölkerungszahl des Landkreises Havelland:

2014	Jan	Feb	Mrz	Apr	Mai	Jun	Jul	Aug	Sep	Okt	Nov	Dez
LK Havelland	10,3%	10,4%	10,5%	10,4%	10,8%	10,8%	10,7%	10,9%	10,8%			
Ø Brandenburg	10,0%	10,1%	10,1%	10,1%	10,1%	10,0%	10,0%	10,0%	9,8%			
Ø Deutschland	7,5%	7,6%	7,6%	7,6%	7,6%	7,6%	7,6%	7,6%	7,5%			

Daten wurden anhand der Werte des Deutschen Landkreistages und der Zensusdaten Stand 11/2013 ermittelt

3. Zielwerte

Aufgrund der Zielvorgaben des Bundes an die Länder besteht mit dem Arbeitsministerium des Landes Brandenburg (MASF) eine einvernehmlich verhandelte Zielvereinbarung mit dem Landkreis Havelland für das Jahr 2014.

3.1 Integrationsquote

Das Ziel „Erhöhung der Anzahl der Integrationen“ ist für das Jahr 2014 erreicht, wenn insgesamt 2.570 erwerbsfähige Leistungsberechtigte integriert worden sind.

2014	Jan	Feb	Mrz	Apr	Mai	Jun	Jul	Aug	Sep	Okt	Nov	Dez
Integrationen	142	199	261	274	256	205	191	156	114			
Integr. JFW	142	341	602	876	1.132	1.337	1.528	1.684	1.798			

Integr. JFW = kumulierter Jahresfortschrittswert

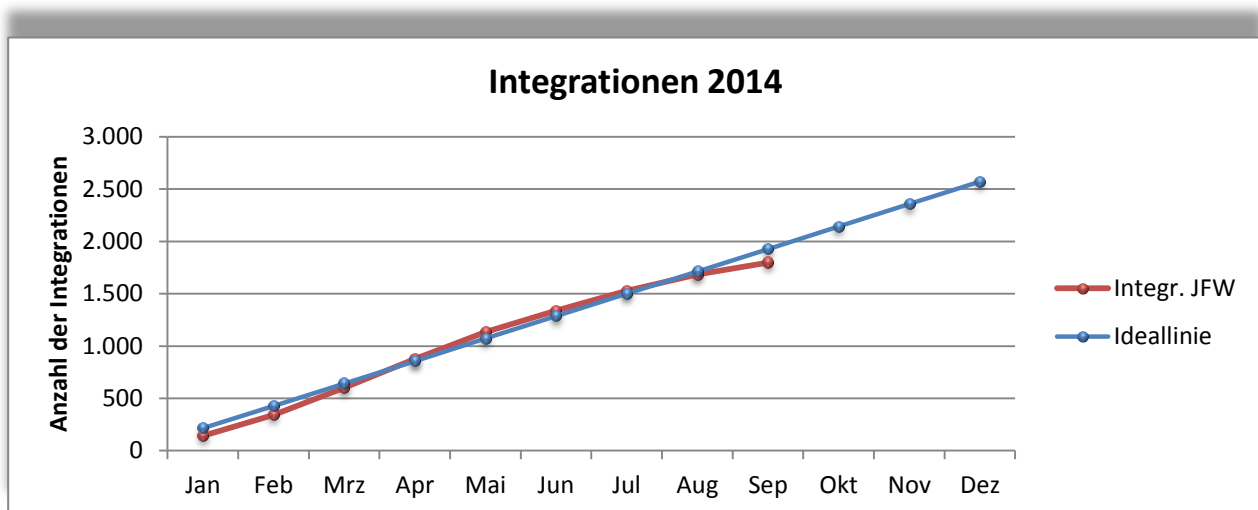

Dieses Ziel wurde mit 1.798 Integrationen zum III. Quartal 2014 zu 93% erreicht.

3.1.1 Nachhaltigkeit der Integrationen

2014	Jan	Feb	Mrz	Apr	Mai	Jun	Jul	Aug	Sep	Okt	Nov	Dez
Anzahl der Integrationen	142	199	261	274	256	205	177	127	114			
weiter integriert nach 3 Monaten	111	144	231	210	182	149						
weiter integriert nach 6 Monaten	98	127	181									
weiter integriert nach 12 Monaten												

3.1.2 Anteil befristeter und unbefristeter Beschäftigungsverhältnisse

2014	Jan 14	Feb 14	Mrz 14	Apr 14	Mai 14	Jun 14	Jul 14	Aug 14	Sep 14	Okt 14	Nov 14	Dez 14
befristete Integrationen	58	106	94	124	118	92	78	75	39			
unbefristete Integrationen	84	93	167	152	125	113	113	81	75			

3.1.3 Anteil befristeter Beschäftigungsverhältnisse <12 Monate/ >12 Monate

2014	Jan	Feb	Mrz	Apr	Mai	Jun	Jul	Aug	Sep	Okt	Nov	Dez
befristete Integrationen	58	106	94	124	118	92	78	75	39			
davon ≤ 12 Monate	54	100	92	121	113	86	77	66	33			
davon > 12 Monate	4	6	2	3	5	6	1	9	6			

3.1.4 Aufteilung der Integrationen zu den einzelnen Branchen

2014	Jan	Feb	Mrz	Apr	Mai	Jun	Jul	Aug	Sep	Okt	Nov	Dez
Land- und Forstwirtschaft; Tierhaltung	4	6	15	38	22	6	6	5	2			
Herstellung von Lebensmitteln	0	0	2	5	0	2	3	0	1			
Herstellung/Verarbeitung von Holz, Leder, Glas, Pappe und Papier	4	1	3	3	2	3	4	1	1			
Metallbearbeitung; Herstellung von Maschinen	3	7	9	9	5	4	8	5	4			
chemische Industrie	0	2	1	0	0	0	0	2	3			
Baugewerbe	9	4	30	19	19	15	9	15	6			
Handel	14	12	30	29	30	14	16	11	13			
Kurier,-Post; Güterverkehr, Dienstleistungen	7	9	10	10	4	9	12	8	1			
Lager/Logistik	14	43	34	37	16	18	14	19	9			
Gastronomie	9	7	16	15	15	29	10	8	7			
Versicherungen, Recht; Steuern	4	5	1	8	2	1	0	0	0			
Arbeitnehmerüberlassung	9	19	27	26	41	39	33	30	26			
Wachschutz	3	2	4	2	2	1	0	4	4			
Hausmeisterdienste; Gebäudereinigung	8	8	11	17	13	9	8	5	3			
Büro- und Sekretariat	15	11	14	2	12	16	0	0	1			
medizinischer Bereich; Pflege, Betreuung	13	11	16	15	16	15	14	11	10			
Bildung; Schulen; Kitas	7	1	5	2	4	4	1	3	3			
Dienstleistungen	0	0	2	6	6	6	12	8	8			
weitere Bereiche	19	27	31	33	34	14	14	21	12			

3.1.5 Zuordnung der Integrationen zu Arbeitgeberstandorten

Integrationen (Arbeitgeberstandort)	Jan 14	Feb 14	Mrz 14	Apr 14	Mai 14	Jun 14	Jul 14	Aug 14	Sep 14	Okt 14	Nov 14	Dez 14
Brieselang	2	28	28	33	11	9	10	17	8			
Dallgow-Döberitz	3	0	2	3	5	6	1	2	1			
Falkensee	13	12	17	16	29	21	25	16	10			
Friesack (Amt)	5	2	4	4	3	3	4	2	1			
Ketzin/Havel	2	3	7	5	3	2	2	0	1			
Milower Land	0	0	1	5	5	5	3	1	2			
Nauen	13	23	31	21	15	29	24	13	10			
Nennhausen (Amt)	0	0	3	3	5	1	1	3	1			
Premnitz	2	6	13	5	6	10	10	7	7			
Rathenow	22	17	34	40	31	21	34	21	15			
Rhinow (Amt)	0	0	2	5	11	1	2	3	0			
Schönwalde-Glien	2	0	2	3	1	4	1	1	1			
Wustermark	12	28	12	8	13	8	3	8	3			
außerhalb HVL	66	80	105	125	105	85	57	62	54			
davon Berlin	18	29	30	28	37	18	20	24	20			
davon Potsdam	7	9	6	6	4	13	5	7	5			

3.2 Vermeidung von langfristigem Leistungsbezug

Langzeitleistungsbezieher (LZB) sind erwerbsfähige Leistungsberechtigte (eLb), die in den vergangenen 24 Monaten mindestens 21 Monate hilfebedürftig waren (§ 6 Abs. 1 RVO zu § 48a SGB II). Um die Zeiten der Nichterwerbsfähigkeit aufgrund des Alters (15. - 16. Lebensjahr) nicht mit in den Betrachtungszeitraum aufzunehmen, werden LZB erst ab dem vollendeten 17. Lebensjahr in die Darstellung mit einbezogen.

Das Ziel „Vermeidung von langfristigem Leistungsbezug“ ist erreicht, wenn der Jahresdurchschnittswert des Vorjahres von 7.701 Langzeitleistungsbezieher auf einen Jahresdurchschnittswert von 7.624 Langzeitleistungsbezieher sinkt.

Der Zielwert von 7.624 Langzeitleistungsbezieher wird auf Basis der derzeit verfügbaren Daten unterschritten.

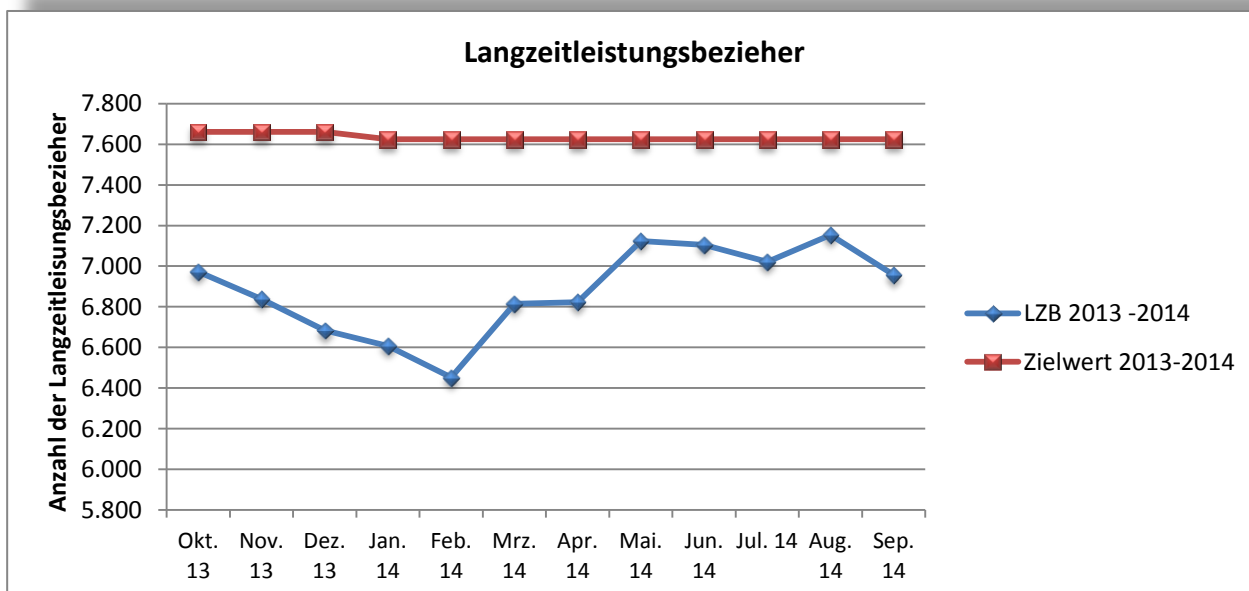

ab 9/2013 eigene Erhebungen aus dem Fachverfahren

3.2.1 Altersstruktur der Langzeitleistungsbezieher

	Okt 13	Nov 13	Dez 13	Jan 14	Feb 14	Mrz 14	Apr 14	Mai 14	Jun 14	Jul 14	Aug 14	Sep 14
17-24 jährige	662	649	634	613	576	593	602	506	511	492	557	477
25-49 jährige	3.351	3.266	3.188	3.133	3.124	3.260	3.260	3.481	3.453	3.401	3.453	3.377
50-60 jährige	2.209	2.190	2.152	2.152	2.187	2.344	2.334	2.445	2.450	2.435	2.444	2.398
61-65 jährige	586	595	586	592	565	618	626	692	691	693	700	704
Summe	6.808	6.700	6.560	6.490	6.452	6.815	6.822	7.124	7.105	7.021	7.154	6.956

Kreishaushalt 2014 Produktbereich Dezernat VI, Jobcenter

Datenquelle: newsystem kommunal Sachkontenauswertung

4. Haushaltsmonitoring

Art der Leistung	geplante Jahressumme	lineare Entwicklung der Ausgaben bis Ende aktuelles Quartal	Ausgaben bis zum Ende aktuelles Quartal
Kosten der Unterkunft(laufende Leistungen) §6 Abs.1 Nr.2 SGBII	28.572.000	21.429.000	21.259.208
ALG II (§ 6 Abs.1 Nr. 1 SGB II)	44.506.000	33.379.500	35.407.914
Bildung und Teilhabe (SGB II; BKGG; WoGG)	617.300	462.975	492.107
Leistungen für Eingliederungen inkl. § 16e alt; §16e,f	7.079.300	5.309.475 €	4.179.255
Verwaltungsaufwendungen	13.185.369	9.889.027	9.495.482

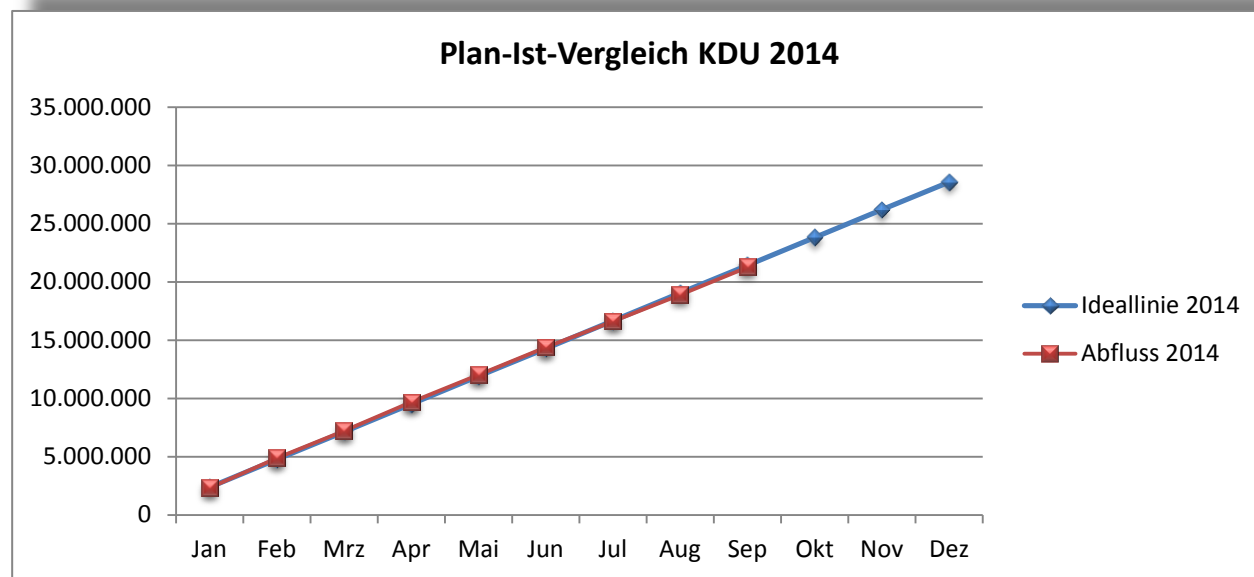

Klage- und Widerspruchsverfahren

5.1 Klageverfahren 2014

Nach aktuellem Stand sind 485 Verfahren anhängig. Bei einem Erlass von ca. 75.000 Bescheiden pro Jahr im Landkreis Havelland Jobcenter bedeutet dies ein Verhältnis von ca. 0,65 Prozent aktuell anhängiger Klageverfahren.

Grund	kumulierte Anzahl	abgewiesen mit Urteil/ Beschluss	anderweitig erledigt ohne Urteil/ Beschluss mit Nachgeben	anderweitig erledigt ohne Urteil/ Beschluss mit ohne Nachgeben = Rücknahme	anderweitig erledigt ohne Urteil/ Beschluss mit teilweisem Nachgeben = teilw. Stattg., Vergleich, Teilerk.	Aufhebung/ Zurückweisung an SG / LSG	stattgegeben mit Beschluß/ Klage	teilweise stattgegeben mit Urteil/ Beschluss	offen
Aufhebung und Erstattung	49		2	1					46
Aufrechnung	2								2
BuT	2								2
Einkommen	17		2	2					13
KDU	69		4	6	3				56
Leistungen zur Eingliederung in Arbeit	9		2						7
Mehrbedarfe	4								4
Mitwirkung	3		2						1
Regelleistung	0								0
Sanktionen	11				2				9
sonstiges	13		2	1					10
sonstigen Leistungen zur Sicherung des Lebensunterhaltes	8				2				6
Überprüfungsantrag	9				1				8
Untätigkeitsklage	27		8	5					14
Vermögen	3								3
Zugangsvoraussetzungen SGB II	5		2						3
"ohne Grund"	4								4
Summe	235	0	24	20	3	0	0	0	188

5.2 Widerspruchsverfahren 2014

Grund	Jan. 14	Feb. 14	Mrz. 14	Apr. 14	Mai. 14	Jun. 14	Jul. 14	Aug. 14	Sep. 14	Okt. 14	Nov. 14	Dez. 14
Aufhebung und Erstattung	28	26	56	38	15	25	38	37	28			
Einkommen	16	24	19	21	12	20	23	36	27			
KDU	35	46	50	46	45	42	74	45	35			
Sanktionen	9	2	11	10	7	8	12	8	9			
sonstige Leistungen zur Sicherung des Lebensunterhaltes	14	7	7	6	6	4	16	7	7			
restliche Gründe	40	45	40	49	31	30	54	50	57			
Summe	142	150	183	170	116	129	217	183	163	0	0	0

5.2.1 Dauer der Widerspruchsverfahren

	Jan	Feb	Mrz	Apr	Mai	Jun	Jul	Aug	Sep	Okt	Nov	Dez
Anzahl	142	150	183	170	116	129	217	183	163			
Erlidigung innerhalb von 3 Monaten	120	126	135	150	103	95						
Erlidigungs-dauer über 3 Monate	22	24	48	20	13	34						
Erlidigungs-dauer über 3 Monate in %	15,49%	16,00%	26,23%	11,76%	11,21%	26,36%						

Fazit:

Die SGB II Quote für das vorliegende III. Quartal zeigt sich konstant und entspricht dem Brandenburger Durchschnittswert.

Der Deutsche Landkreistag hat die SGB II-Empfängerzahlen für den Monat September veröffentlicht und stellt sie auch in Relation zu den Einwohnerzahlen dar. Mit 6,04 Mio. Empfängern stagnieren diese im Vergleich zum Vormonat und im Vergleich zum Vorjahr. Festzustellen ist, dass sich diese Entwicklung für das SGB II verfestigt für das gesamte Bundesgebiet, wie auch im Landkreis Havelland darstellt.

Aktuell werden Prognosen für die wirtschaftliche Entwicklung in Deutschland seit dem Sommerhalbjahr 2014 nach unten korrigiert. Es kann davon ausgegangen werden, dass sich dieser Umstand auf die Zahlen der SGB II-Leistungsberechtigten nicht im Sinne einer erfolgreichen Senkung auswirken wird.

Für den kreisangehörigen Raum im Landkreis trifft die beschriebene bundesweite Entwicklung ebenso zu (vgl. Seite 5, Pkt. 1.3).

Im Fokus steht weiter die Nachhaltigkeit der Integrationen. Hier kann festgestellt werden, dass im Durchschnitt ca. 2/3 der integrierten Leistungsberechtigten nach 6 Monaten weiterhin in einem Beschäftigungsverhältnis stehen. Dieser Zeitraum ist mit Blick auf den Kreishaushalt und die zukünftig stabile Erzielung von Einkommen ohne steuerfinanzierte Transferleistungen noch nicht belastbar aussagekräftig.

Die Darstellung zu Leistungsberechtigten die aus dem syrischen Kriegsgebiet nach Deutschland kamen und die nach der Aufnahmeanordnung des Bundesministers des Inneren mit einem Aufenthaltsstatus nach § 23 Abs. 2, Abs. 3 i.V.m. § 24 Aufenthaltsgesetz SGB II Leistungsberechtigte sind, wurden unter Pkt. 1 auf Seite 3 aktuell dargestellt. Hier liegt der Schwerpunkt des Verwaltungshandelns auf einer möglichst barrierefreien Anwendung des in diesen Fällen sehr komplizierten geltenden Rechtes.