



Kreisbericht zur Grundsicherung SGB II II. Quartal 2016



Eckdaten der Grundsicherung	3
1. Entwicklung der Bedarfsgemeinschaften und Leistungsberechtigten	3
1.1 Stichtagsbezogenen Daten über Leistungsberechtigte mit Flüchtlingshintergrund	3
1.2 Bedarfsgemeinschaften im Vergleich	4
1.3 Erwerbsfähige Leistungsberechtigte im Vergleich (statistische Daten)	5
1.4 Entwicklung der erwerbsfähigen Leistungsberechtigten zu den Einwohnern der Städte/Gemeinden/Ämter	5
1.5 Entwicklung der erwerbstätigen Leistungsberechtigten	6
2. SGB II Quote im Landkreis Havelland	7
3. Zielwerte	7
3.1 Integrationsquote	7
3.1.1 Nachhaltigkeit der Integrationen	8
3.1.2 Anteil befristeter und unbefristeter Beschäftigungsverhältnisse	8
3.1.3 Zuordnung der Integrationen zu Arbeitgeberstandorten	8
3.2 Vermeidung von langfristigem Leistungsbezug	9
3.2.1 Altersstruktur der Langzeitleistungsbezieher	9
Kreishaushalt 2016 Produktbereich Dezernat VI, Jobcenter	10
4. Haushaltsmonitoring	10
Widerspruchs- und Klageverfahren	11
5.1 Widerspruchsverfahren 2016	11
5.1.1 Dauer der Widerspruchsverfahren	11
5.2 Klageverfahren 2016	12

Impressum

Landkreis Havelland
Dezernat VI

Waldemardamm 3
14641 Nauen

Datenstand: Juni 2016

Die vorliegenden Daten sind aus den Fachverfahren SGB II OPEN/PROSOZ, INFOMA-newsystem kommunal und Statistik nach § 53 SGB II gewonnen. Hilfsweise vergleichende weitere SGB II Daten, die aus anderen Quellen herangezogen werden, weichen möglicherweise aufgrund anderer Erfassungszeiträume ab.

Eckdaten der Grundsicherung

1. Entwicklung der Bedarfsgemeinschaften und Leistungsberechtigten

2016	I. Quartal	II. Quartal	III. Quartal	IV. Quartal
Ø Anzahl der Bedarfsgemeinschaften*	7.188	7.223		
Ø Anzahl der Personen in Bedarfsgemeinschaften	12.121	12.090		
Ø Anzahl der erwerbsf. Leistungsberechtigten	9.326	9.304		

* Hier sind die Bedarfsgemeinschaften enthalten, die einen Leistungsbezug aus dem Sonderstatus von Flüchtlingen aus dem Kriegsgebiet Syrien nach entsprechender Verordnung des Bundesinnenministers ableiten und beantragt haben.

1.1 Stichtagsbezogenen Daten über Leistungsberechtigte mit Flüchtlingshintergrund

2016	I. Quartal	II. Quartal	III. Quartal	IV. Quartal
Anzahl der Bedarfsgemeinschaften (Flüchtlingsstatus)	249	427		
Anzahl der Personen in Bedarfsgemeinschaften	449	796		

2015	I. Quartal	II. Quartal	III. Quartal	IV. Quartal
Anzahl der Bedarfsgemeinschaften (Flüchtlingsstatus)	19	35	118	138
Anzahl der Personen in Bedarfsgemeinschaften	58	101	230	275

2014	I. Quartal	II. Quartal	III. Quartal	IV. Quartal
Anzahl der "syrischen" Bedarfsgemeinschaften	0	9	14	17
Anzahl der Personen in Bedarfsgemeinschaften	0	22	35	54

1.2 Bedarfsgemeinschaften im Vergleich

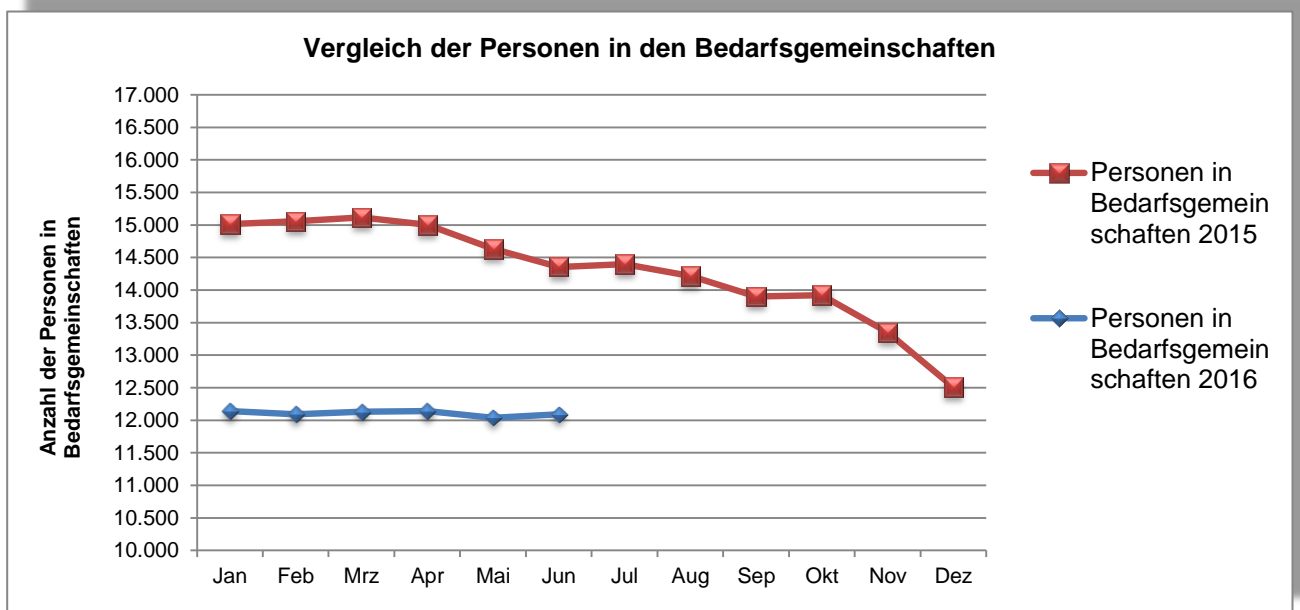
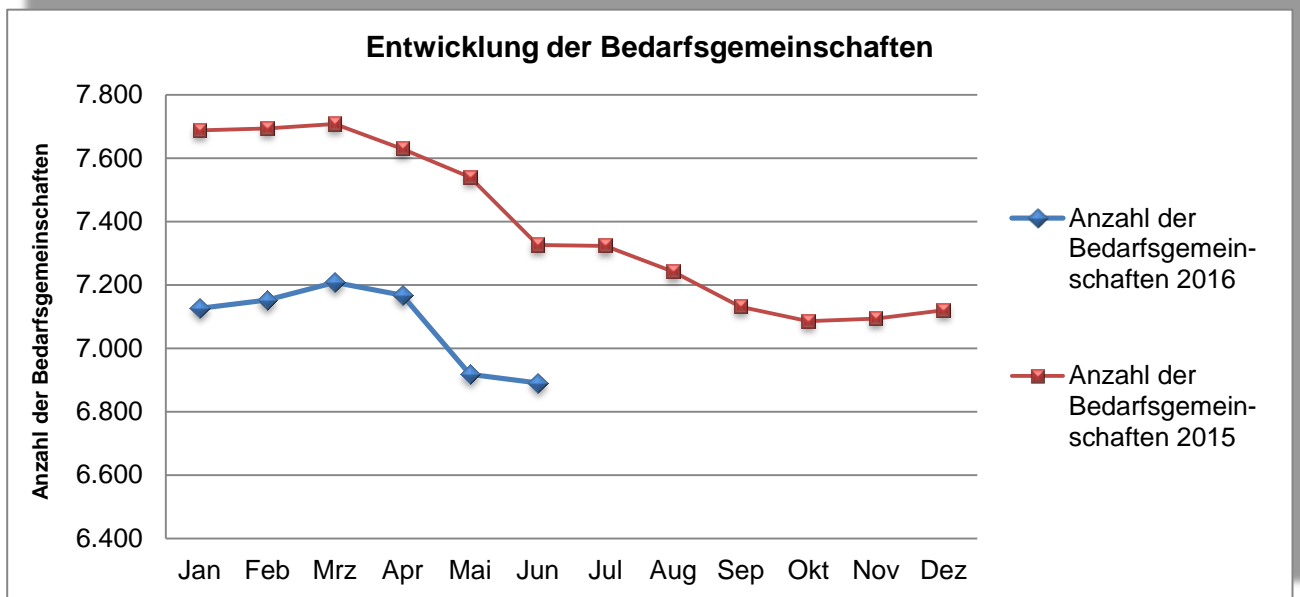

1.3 Erwerbsfähige Leistungsberechtigte im Vergleich (statistische Daten)

I. Quartal 2016 = Ø 9.326 erwerbsfähige Leistungsberechtigte

II. Quartal 2016 = Ø 9.304 erwerbsfähige Leistungsberechtigte

I. bis IV. Quartal 2015 = Ø 9.732 erwerbsfähige Leistungsberechtigte

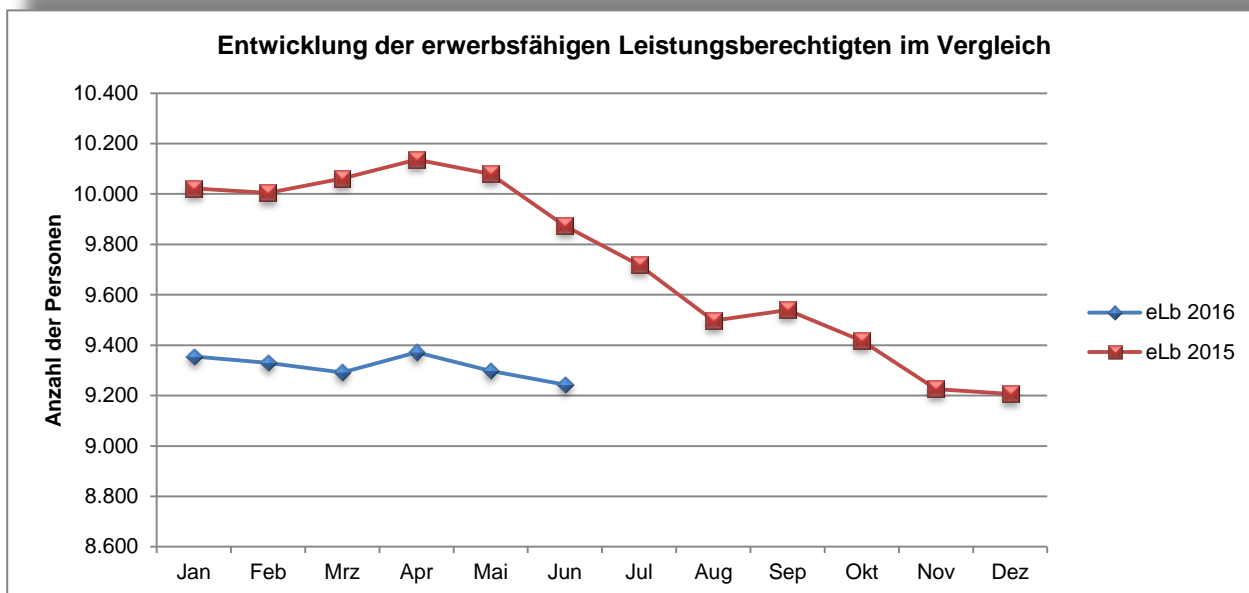

1.4 Entwicklung der erwerbsfähigen Leistungsberechtigten zu den Einwohnern der Städte/Gemeinden/Ämter

	EW 3/2016	LB 3/2016	BG 3/2016	*LB/EW in %	EW 6/2016	LB 6/2016	BG 6/2016	*LB/EW in %
Amt Friesack	6.557	684	394	10,43%	6.557	589	351	8,98%
Amt Nennhausen	4.628	397	219	8,58%	4.628	350	216	7,56%
Amt Rhinow	4.589	442	264	9,63%	4.589	415	265	9,04%
Gemeinde Brieselang	11.415	402	231	3,52%	11.415	421	243	3,69%
Gemeinde Dallgow-Döberitz	9.673	288	159	2,98%	9.673	254	155	2,63%
Gemeinde Milower Land	4.317	284	152	6,58%	4.317	261	152	6,05%
Gemeinde Schönwalde/Glien	9.342	301	180	3,22%	9.342	377	250	4,04%
Gemeinde Wustermark	8.674	513	279	5,91%	8.674	496	298	5,72%
Stadt Falkensee	42.597	2.077	1.087	4,88%	42.597	2004	1106	4,70%
Stadt Ketzin/Havel	6.424	375	232	5,84%	6.424	354	225	5,51%
Stadt Nauen	16.945	2.178	1.223	12,85%	16.945	2065	1205	12,19%
Stadt Premnitz	8.429	985	577	11,69%	8.429	948	569	11,25%
Stadt Rathenow	24.342	3.749	2.175	15,40%	24.342	3557	2167	14,61%
Landkreis Havelland gesamt	157.932	12.675	7.172	8,03%	157.932	12091	7202	7,66%

* Bei den abgebildeten Werten handelt es sich um aufgerundete Werte

Die Daten zu den Einwohnerzahlen wurden vom Amt für Statistik Berlin-Brandenburg (Stand 11/2015) zur Verfügung gestellt

1.5 Entwicklung der erwerbstätigen Leistungsberechtigten

Abbildung der erwerbstätigen Leistungsberechtigten, die Einkommen aus einer Erwerbstätigkeit mit Leistungen aus der Grundsicherung nach dem SGB II aufstocken, um Ihren Lebensunterhalt zu sichern.

2016	Jan	Feb	Mrz	Apr	Mai	Jun	Jul	Aug	Sep	Okt	Nov	Dez
Erwerbstätige ALG II Bezieher	2.684	2.605	2.575	2.720	2.563	2.578						
davon EK aus vers.pflichtiger Erwerbstätigkeit	1.404	1.358	1.357	1.433	1.200	1.212						
davon EK aus gering. Erwerbstätigkeit	979	975	948	1.013	1.098	1.104						
davon EK aus selbst. Tätigkeit >20 h	99	86	69	83	70	80						
davon EK aus selbst. Nebentätigkeit < 20h	202	186	201	191	195	182						
Anteil der Aufstocker anhand der eLb	29%	28%	28%	29%	28%	28%						
Kindergeld	3.649	3.652	3.647	3.802	3.566	3.619						
Vermietung/ Verpachtung	24	24	29	29	24	26						
Unterhalt	1.433	1.416	1.385	1.445	1.348	1.355						
Krankengeld	26	31	27	31	20	22						
Rentenbezug	353	359	360	365	338	340						

*Die Daten wurden ab 7/2014 aus dem Fachverfahren Open Controlling anhand des Eintrages im Werdegang ermittelt und nicht mehr aus den Fallakten der Leistungsabteilungen.

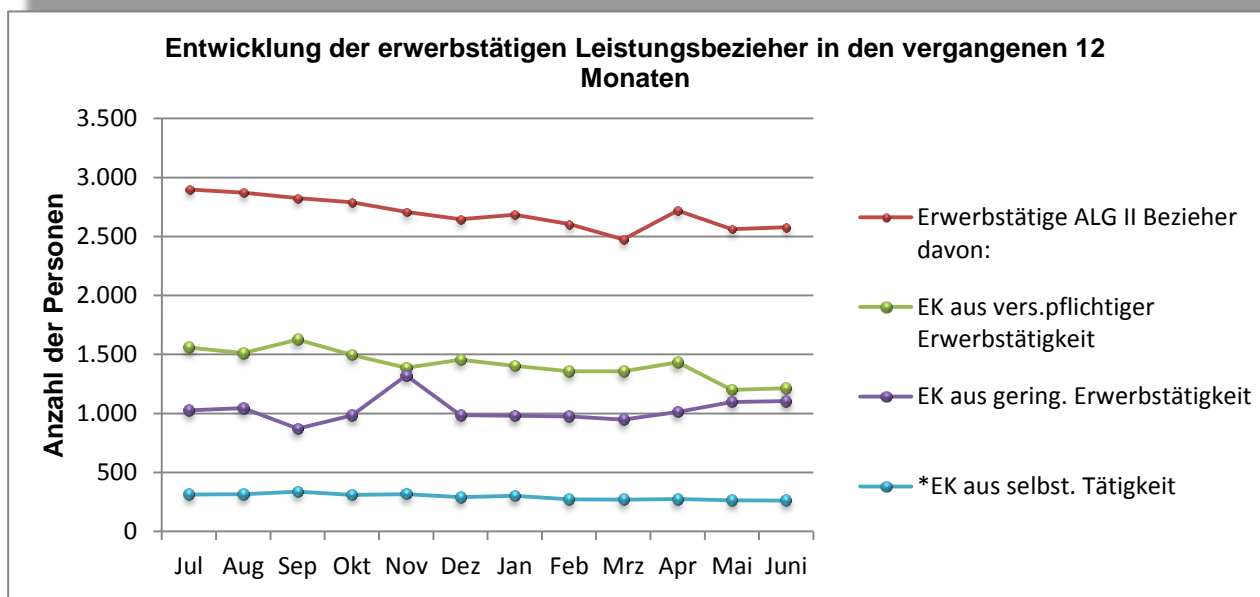

2. SGB II Quote im Landkreis Havelland

Verhältnis aller Personen der Bedarfsgemeinschaften zur Bevölkerungszahl des Landkreises Havelland:

2016	Jan	Feb	Mrz	Apr	Mai	Jun	Jul	Aug	Sep	Okt	Nov	Dez
LK Havelland	7,7%	7,7%	7,7%	7,7%	7,6%	7,7%						
Ø Brandenburg	9,1%	9,2%	9,2%	9,2%	9,2%	9,1%						
Ø Deutschland	7,4%	7,4%	7,5%	7,5%	7,5%	7,5%						

3. Zielwerte

Eine einvernehmlich verhandelte Zielvereinbarung mit dem Landkreis Havelland für das Jahr 2016 besteht mit dem Ministerium für Arbeit, Soziales, Gesundheit, Frauen und Familie (MASFG) des Landes Brandenburg bislang noch nicht.

3.1 Integrationsquote

Aufgrund der noch ausstehenden Zielvereinbarung mit dem Ministerium für Arbeit, Soziales, Gesundheit, Frauen und Familie (MASFG) werden für das Jahr 2016 vorläufig Annahmewerte auf Grundlage der Entwicklung des Jahres 2015 zu Grunde gelegt.

2016	Jan	Feb	Mrz	Apr	Mai	Jun	Jul	Aug	Sep	Okt	Nov	Dez
Integrationen	127	113	167	204	163	115						
Integr. JFW 2016	89	202	369	573	736	851						

Integr. JFW = kumulierter Jahresfortschrittswert

3.1.1 Nachhaltigkeit der Integrationen

Absolute Zahlen und der prozentuale Anteil (rot)

2015	Jan	Feb	Mrz	Apr	Mai	Jun	Jul	Aug	Sep	Okt	Nov	Dez
Anzahl der Integrationen	169	140	181	276	287	236	168	223	352	218	171	144
weiter integriert nach 3 Monaten	134	101	148	225	200	166	127	173	281	178	120	100
weiter integriert nach 6 Monaten	118	91	123	172	150	137	107	129	247	118	90	81
weiter integriert nach 12 Monaten	84	76	95	77	72	74						
nach 3 Monaten	79,3%	72,1%	81,8%	81,5%	69,7%	70,3%	75,6%	77,6%	79,8%	81,7%	70,2%	69,4%
nach 6 Monaten	69,8%	65,0%	68,0%	62,3%	52,3%	58,1%	63,7%	57,8%	70,2%	54,1%	52,6%	56,3%
Nach 12 Monaten	49,7%	54,3%	52,5%	27,9%	25,1%	31,4%						

2016	Jan	Feb	Mrz	Apr	Mai	Jun	Jul	Aug	Sep	Okt	Nov	Dez
Anzahl der Integrationen	127	113	167	204	163	115						
weiter integriert nach 3 Monaten	112	88	132									
nach 3 Monaten	88,19%	77,88%	79,04%									

3.1.2 Anteil befristeter und unbefristeter Beschäftigungsverhältnisse

2016	Jan	Feb	Mrz	Apr	Mai	Jun	Jul	Aug	Sep	Okt	Nov	Dez
befristete Integrationen	57	45	96	102	92	51						
unbefristete Integrationen	70	68	71	102	71	64						

3.1.3 Zuordnung der Integrationen zu Arbeitgeberstandorten

Integrationen (Arbeitgeberstandort)	Jan 16	Feb 16	Mrz 16	Apr 16	Mai 16	Jun 16	Jul 16	Aug 16	Sep 16	Okt 16	Nov 16	Dez 16
Brieselang	7	7	12	10	14	4						
Dallgow-Döberitz	2	1	2	0	1	2						
Falkensee	11	5	19	20	9	11						
Friesack (Amt)	2	2	3	2	1	1						
Ketzin/Havel	1	1	4	6	1	2						
Milower Land	0	1	6	4	3	1						
Nauen	11	8	21	11	17	15						
Nennhausen (Amt)	1	0	3	4	0	0						
Premnitz	4	1	7	11	7	3						
Rathenow	33	23	17	47	34	19						
Rhinow (Amt)	0	2	2	2	5	1						
Schönwalde-Glien	3	1	1	2	1	0						
Wustermark	5	6	4	7	3	3						
ohne Angaben		10	13	17	17	18						
gesamt Havelland	80	68	114	126	113	80						
außerhalb HVL	39	45	17	61	50	35						
davon Berlin	19	26	31	32	19	14						
davon Potsdam	3	2	5	2	3	3						

3.2 Vermeidung von langfristigem Leistungsbezug

Langzeitleistungsbezieher (LZB) sind erwerbsfähige Leistungsberechtigte (eLb), die in den vergangenen 24 Monaten mindestens 21 Monate hilfebedürftig waren (§ 6 Abs. 1 RVO zu § 48a SGB II). Um die Zeiten der Nichterwerbsfähigkeit aufgrund des Alters (15. - 16. Lebensjahr) nicht mit in den Betrachtungszeitraum aufzunehmen, werden LZB erst ab dem vollendeten 17. Lebensjahr in die Darstellung mit einbezogen.

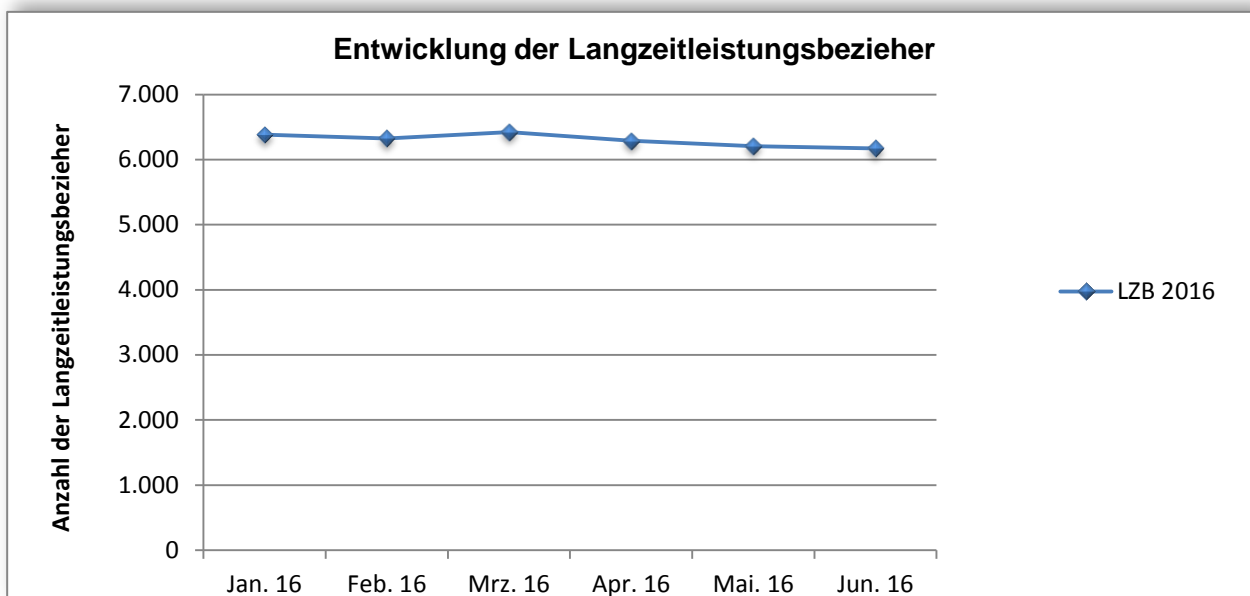

ab 9/2013 eigene Erhebungen aus dem Fachverfahren

3.2.1 Altersstruktur der Langzeitleistungsbezieher

	Jan. 16	Feb. 16	Mrz. 16	Apr. 16	Mai. 16	Jun. 16	Jul. 16	Aug. 16	Sep. 16	Okt. 16	Nov. 16	Dez. 16
17-24 jährige	488	490	505	493	489	499						
25-49 jährige	3.029	2.996	3.047	2.966	2.920	2.899						
50-60 jährige	2.202	2.162	2.177	2.141	2.114	2.094						
61-65 jährige	665	679	696	689	685	681						
Summe	6.384	6.327	6.425	6.289	6.208	6.173						

Datenquelle: newsystem kommunal Sachkontenauswertung

4. Haushaltsmonitoring

Art der Leistung	geplante Jahressumme (lt Haushaltsplan New System)	lineare Entwicklung der Ausgaben bis Ende Monat 6_2016	Ausgaben bis zum Ende Monat 6_2016
Kosten der Unterkunft(laufende Leistungen) §6 Abs.1 Nr.2 SGBII	27.650.000	13.825.000	12.560.380 €
ALG II (§ 6 Abs.1 Nr. 1 SGB II)	47.190.000	23.595.000	20.736.609
Bildung und Teilhabe (SGB II; BKGG; WoGG)	667.300	333.650	179.019
Leistungen für Eingliederungen inkl. § 16e alt; §16e,f	8.785.900 €	4.392.950	2.124.718 €
Verwaltungsaufwendungen	14.588.500	7.294.250	5.648.482

Widerspruchs- und Klageverfahren

5.1 Widerspruchsverfahren 2016

Grund	Jan. 16	Feb. 16	Mrz. 16	Apr. 16	Mai. 16	Jun. 16	Jul. 16	Aug. 16	Sep. 16	Okt. 16	Nov. 16	Dez. 16
Aufhebung und Erstattung	12	39	24	21	14	22						
Einkommen	28	20	25	29	18	24						
KDU	52	51	38	37	26	23						
Sanktionen	0	8	4	6	0	4						
sonstige Leistungen zur Sicherung des Lebensunterhaltes	13	3	6	3	3	3						
restliche Gründe	55	49	42	44	58	31						
Summe	160	170	139	140	95	108						
kummulierte Werte 2016	160	330	469	609	703	811						

Zusätzlich zum aktuellen Bestand sind nicht abschließend bearbeitete Widersprüche aus dem Jahr 2015 i.H.v. 17 Fällen zu verzeichnen.

5.1.1 Dauer der Widerspruchsverfahren

	Jan. 16	Feb. 16	Mrz. 16	Apr. 16	Mai. 16	Jun. 16	Jul. 16	Aug. 16	Sep. 16	Okt. 16	Nov. 16	Dez. 16
Anzahl der Eingänge	160	170	140	139	95	108						
Erledigung innerhalb von 3 Monaten	145	158	133	122	76	55						
Erledigungsdauer über 3 Monate	15	12	6									
Erledigungsdauer über 3 Monate in %	9,38%	7,06%	4,29%									

Werte für die Erledigungsdauer in der Widerspruchsbearbeitung über 3 Monate für die Monate 4-6/2016 sind noch nicht ausgewiesen. Die im Sozialgerichtsgesetz definierte Bearbeitungsfrist von 3 Monaten ist zum Zeitpunkt der Drucklegung noch nicht abgelaufen.

5.2 Klageverfahren 2016

Nach aktuellem Stand sind 379 Verfahren aus den Vorjahren anhängig.

Grund	eingegangene kumulierte Anzahl Klageverfahren für 2016	Klageabweisung	Klagerücknahme	Stattgabe teilweise/ volle durch Urteil	Anerkenntnis/ teilweise/Vergleich
Aufhebung und Erstattung	17				2
Aufrechnung	3				1
BuT	1				
Einkommen	18		1		
KDU	60		4		4
Leistungen zur Eingliederung in Arbeit	2				
Mehrbedarfe	3				1
Mitwirkung	0				
Regelleistung	0				
Sanktionen	4				1
sonstiges	8				
sonstigen Leistungen zur Sicherung des Lebensunterhaltes	9				2
Überprüfungsantrag	16				1
Untätigkeitsklage	13		1		
Vermögen	2		3		1
Zugangsvoraussetzungen SGB II	7				
"ohne Grund"	3				
Summe	166	0	9	0	13