



Kreisbericht zur Grundsicherung SGB II I. Quartal 2016



Eckdaten der Grundsicherung	3
1. Entwicklung der Bedarfsgemeinschaften und Leistungsberechtigten	3
1.1 Stichtagsbezogenen Daten über Leistungsberechtigte mit Flüchtlingshintergrund	3
1.2 Bedarfsgemeinschaften im Vergleich	4
1.3 Erwerbsfähige Leistungsberechtigte im Vergleich (statistische Daten).....	5
1.4 Entwicklung der erwerbsfähigen Leistungsberechtigten zu den Einwohnern der Städte/Gemeinden/Ämter	5
1.5 Entwicklung der erwerbstätigen Leistungsberechtigten	6
2. SGB II Quote im Landkreis Havelland.....	6
3. Zielwerte	7
3.1 Integrationsquote	7
3.1.1 Nachhaltigkeit der Integrationen.....	8
3.1.2 Anteil befristeter und unbefristeter Beschäftigungsverhältnisse	8
3.1.3 Zuordnung der Integrationen zu Arbeitgeberstandorten	8
3.2 Vermeidung von langfristigem Leistungsbezug	9
3.2.1 Altersstruktur der Langzeitleistungsbezieher	9
Kreishaushalt 2016 Produktbereich Dezernat VI, Jobcenter	10
4. Haushaltsmonitoring	10
Widerspruchs- und Klageverfahren.....	11
5.1 Widerspruchsverfahren 2016	11
5.1.1 Dauer der Widerspruchsverfahren	11
5.2 Klageverfahren 2016.....	11

Impressum

Landkreis Havelland
Dezernat VI

Waldemardamm 3
14641 Nauen

Datenstand: März 2016

Die vorliegenden Daten sind aus den Fachverfahren SGB II OPEN/PROSOZ, INFOMA-newsystem kommunal und Statistik nach § 53 SGB II gewonnen. Hilfsweise vergleichende weitere SGB II Daten, die aus anderen Quellen herangezogen werden, weichen möglicherweise aufgrund anderer Erfassungszeiträume ab.

Eckdaten der Grundsicherung

1. Entwicklung der Bedarfsgemeinschaften und Leistungsberechtigten

2016	I. Quartal	II. Quartal	III. Quartal	IV. Quartal
Ø Anzahl der Bedarfsgemeinschaften*	7.188			
Ø Anzahl der Personen in Bedarfsgemeinschaften	12.303			
Ø Anzahl der erwerbsf. Leistungsberechtigten	9.326			

* Hier sind die Bedarfsgemeinschaften enthalten, die einen Leistungsbezug aus dem Sonderstatus von Flüchtlingen aus dem Kriegsgebiet Syrien nach entsprechender Verordnung des Bundesinnenministers ableiten und beantragt haben.

1.1 Stichtagsbezogenen Daten über Leistungsberechtigte mit Flüchtlingshintergrund

2016	I. Quartal	II. Quartal	III. Quartal	IV. Quartal
Anzahl der Bedarfsgemeinschaften (Flüchtlingsstatus)	249			
Anzahl der Personen in Bedarfsgemeinschaften	449			

2015	I. Quartal	II. Quartal	III. Quartal	IV. Quartal
Anzahl der Bedarfsgemeinschaften (Flüchtlingsstatus)	19	35	118	138
Anzahl der Personen in Bedarfsgemeinschaften	58	101	230	275

2014	I. Quartal	II. Quartal	III. Quartal	IV. Quartal
Anzahl der "syrischen" Bedarfsgemeinschaften	0	9	14	17
Anzahl der Personen in Bedarfsgemeinschaften	0	22	35	54

1.2 Bedarfsgemeinschaften im Vergleich

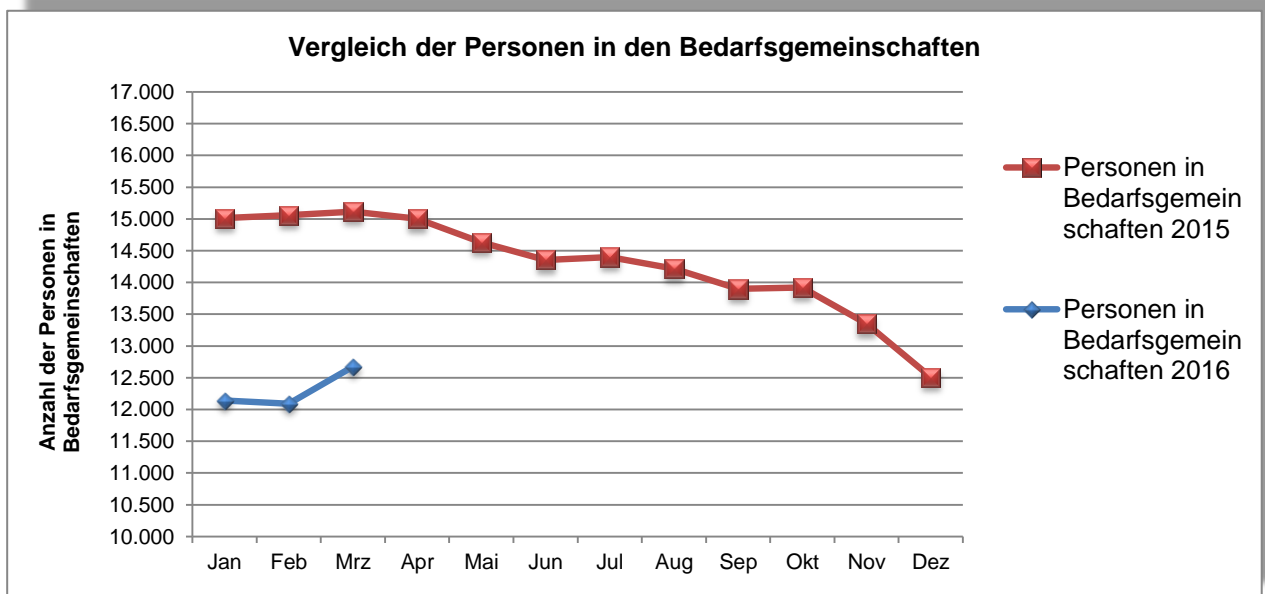
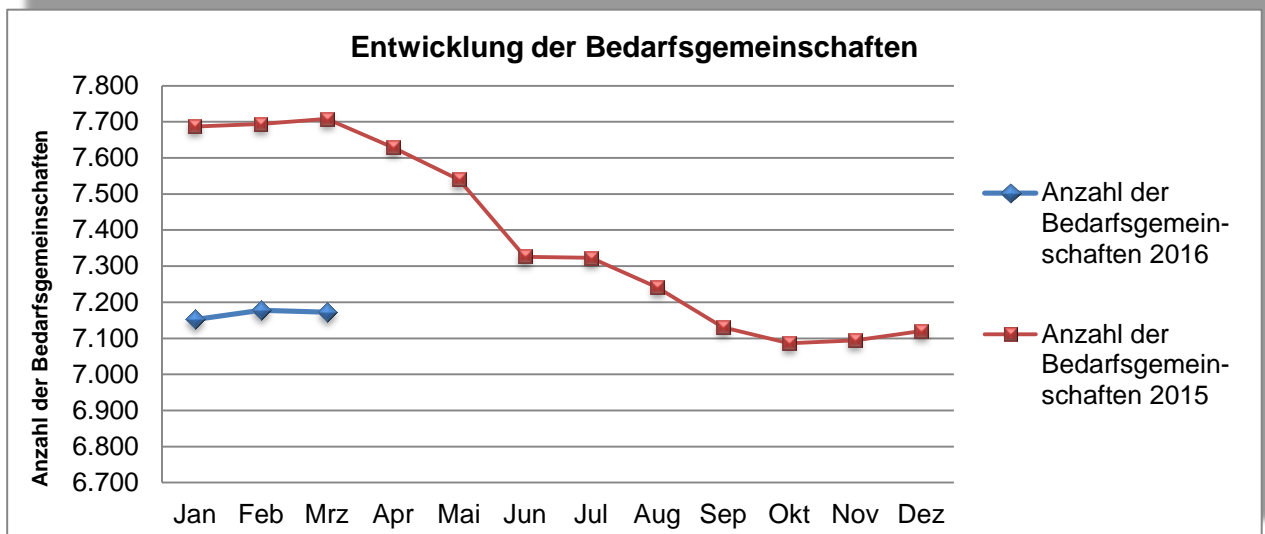

1.3 Erwerbsfähige Leistungsberechtigte im Vergleich (statistische Daten)

I. Quartal 2016 = Ø 9.326 erwerbsfähige Leistungsberechtigte

I. bis IV. Quartal 2015 = Ø 9.732 erwerbsfähige Leistungsberechtigte

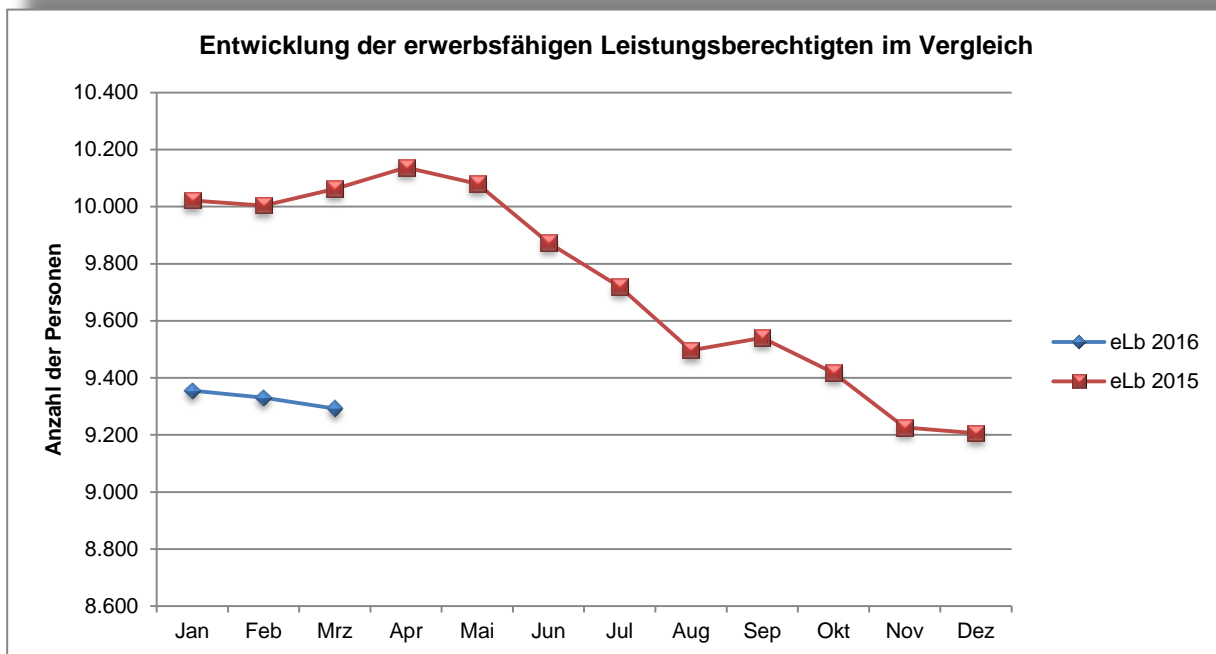

1.4 Entwicklung der erwerbsfähigen Leistungsberechtigten zu den Einwohnern der Städte/Gemeinden/Ämter

	EW 12/2015	LB 12/2015	BG 12/2015	*LB/EW in %	EW 3/2016	LB 3/2016	BG 3/2016	*LB/EW in %
Amt Friesack	6.442	620	354	9,6%	6.442	684	394	10,62%
Amt Nennhausen	4.621	410	219	8,9%	4.621	397	219	8,59%
Amt Rhinow	4.612	465	270	10,1%	4.612	442	264	9,58%
Gemeinde Brieselang	11.265	370	213	3,3%	11.265	402	231	3,57%
Gemeinde Dallgow-Döberitz	9.460	291	164	3,1%	9.460	288	159	3,04%
Gemeinde Milower Land	4.307	277	154	6,4%	4.307	284	152	6,59%
Gemeinde Schönwalde/Glien	9.290	305	180	3,3%	9.290	301	180	3,24%
Gemeinde Wustermark	8.518	503	277	5,9%	8.518	513	279	6,02%
Stadt Falkensee	42.136	2.032	1.072	4,8%	42.136	2.077	1.087	4,93%
Stadt Ketzin/Havel	6.391	347	225	5,4%	6.391	375	232	5,87%
Stadt Nauen	16.875	2.173	1.210	12,9%	16.875	2.178	1.223	12,91%
Stadt Premnitz	8.396	960	565	11,4%	8.396	985	577	11,73%
Stadt Rathenow	24.201	3.755	2.177	15,5%	24.201	3.749	2.175	15,49%
Landkreis Havelland gesamt	156.514	12.508	7.080	8,0%	156.514	12.675	7.172	8,10%

* Bei den abgebildeten Werten handelt es sich um aufgerundete Werte

Die Daten zu den Einwohnerzahlen wurden vom Amt für Statistik Berlin-Brandenburg (Stand 6/2015) zur Verfügung gestellt

1.5 Entwicklung der erwerbstätigen Leistungsberechtigten

Abbildung der erwerbstätigen Leistungsberechtigten, die Einkommen aus einer Erwerbstätigkeit mit Leistungen aus der Grundsicherung nach dem SGB II aufstocken, um Ihren Lebensunterhalt zu sichern.

2015-2016	Apr	Mai	Juni	Jul	Aug	Sep	Okt	Nov	Dez	Jan	Feb	Mrz
Erwerbstätige ALG II Bezieher davon:	2.957	2.984	2.969	2.899	2.871	2.824	2.791	2.708	2.645	2.684	2.605	2.475
EK aus vers.pflichtiger Erwerbstätigkeit	1.515	1.681	1.567	1.559	1.511	1.627	1.496	1.387	1.456	1.404	1.358	1.357
EK aus gering. Erwerbstätigkeit	1.087	977	1.075	1.027	1.045	871	984	1.321	985	979	975	948
*EK aus selbst. Tätigkeit	355	355	327	313	315	336	311	316	0	301	272	270
Kindergeld	3.912	3.891	3.851	3.813	3.813	3.663	3.685	3.942	3.677	3.649	3.652	3.647
Vermietung/Verpachtung	31	32	33	32	25	31	24	26	29	24	24	29
Unterhalt	1.482	1.471	1.467	1.448	1.474	1.435	1.434	1.449	1.423	1.433	1.416	1.385
Krankengeld	37	38	30	30	24	26	25	18	26	26	31	27
Rentenbezug	380	391	390	375	366	360	354	367	365	353	359	360

*Die Daten wurden ab 7/2014 aus dem Fachverfahren Open Controlling anhand des Eintrages im Werdegang ermittelt und nicht mehr aus den Fallakten der Leistungsabteilungen.

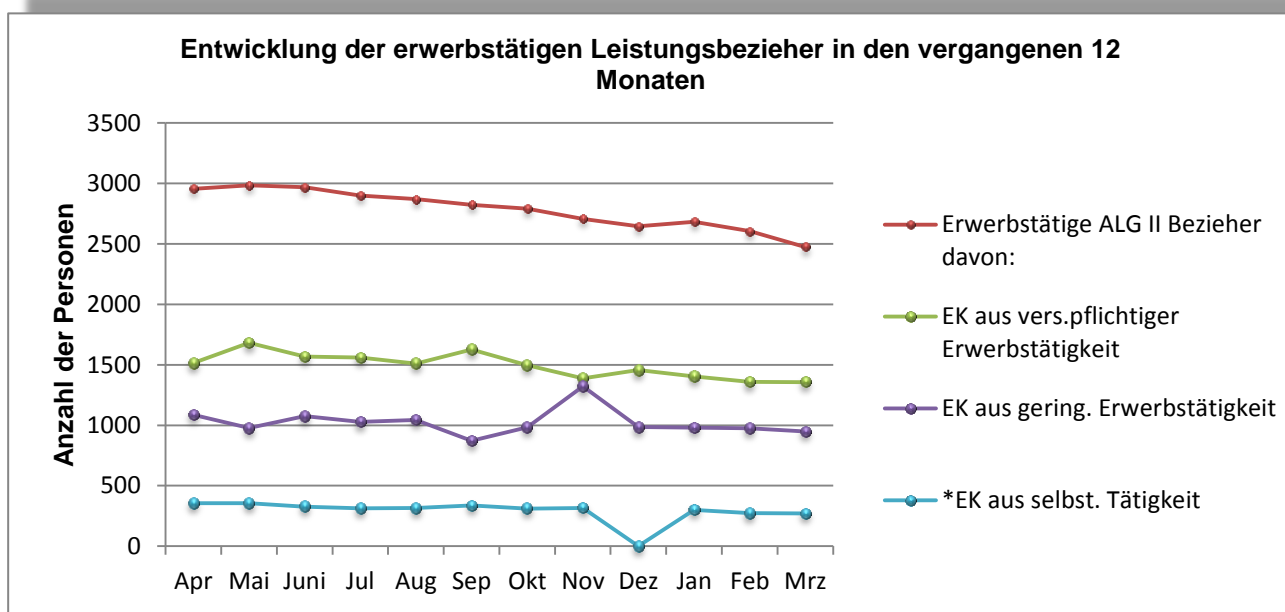

2. SGB II Quote im Landkreis Havelland

Verhältnis aller Personen der Bedarfsgemeinschaften zur Bevölkerungszahl des Landkreises Havelland:

2016	Jan	Feb	Mrz	Apr	Mai	Jun	Jul	Aug	Sep	Okt	Nov	Dez
LK Havelland	7,8%	7,7%	8,1%									
Ø Brandenburg	9,0%	9,0%										
Ø Deutschland	7,5%	7,5%										

Die kompletten Daten für den Monat März 2016 können verbindlich erst mit den Daten der Bundesagentur für Arbeit ab 4/2016 ermittelt werden

3. Zielwerte

Eine einvernehmlich verhandelte Zielvereinbarung mit dem Landkreis Havelland für das Jahr 2016 besteht mit dem Ministerium für Arbeit, Soziales, Gesundheit, Frauen und Familie (MASFG) des Landes Brandenburg (MASF) bislang noch nicht.

3.1 Integrationsquote

Aufgrund der noch ausstehenden Zielvereinbarung mit dem Ministerium für Arbeit, Soziales, Gesundheit, Frauen und Familie (MASFG) werden für das Jahr 2016 vorläufig Annahmewerte auf Grundlage der Entwicklung des Jahres 2015 zu Grunde gelegt.

2016	Jan	Feb	Mrz	Apr	Mai	Jun	Jul	Aug	Sep	Okt	Nov	Dez
Integrationen	119	75	47									
Integr. JFW 2016	89	164	211									

Integr. JFW = kumulierter Jahresfortschrittswert

3.1.1 Nachhaltigkeit der Integrationen

Absolute Zahlen und der prozentuale Anteil (rot)

2015	Jan	Feb	Mrz	Apr	Mai	Jun	Jul	Aug	Sep	Okt	Nov	Dez
Anzahl der Integrationen	169	140	181	276	287	236	168	223	352	218	171	144
weiter integriert nach 3 Monaten	134	101	148	225	200	166	127	173	281	178	120	100
weiter integriert nach 6 Monaten	118	91	123	172	150	137	107	129	247			
weiter integriert nach 12 Monaten	84	76	95									
nach 3 Monaten	79,3%	72,1%	81,8%	81,5%	69,7%	70,3%	75,6%	77,6%	79,8%	81,7%	70,2%	69,4%
nach 6 Monaten	69,8%	65,0%	68,0%	62,3%	52,3%	58,1%	63,7%	57,8%	70,2%			
Nach 12 Monaten	49,7%	54,3%	52,5%									

2016	Jan	Feb	Mrz	Apr	Mai	Jun	Jul	Aug	Sep	Okt	Nov	Dez
Anzahl der Integrationen	119	75	47									
weiter integriert nach 3 Monaten												
weiter integriert nach 6 Monaten												

3.1.2 Anteil befristeter und unbefristeter Beschäftigungsverhältnisse

2016	Jan	Feb	Mrz	Apr	Mai	Jun	Jul	Aug	Sep	Okt	Nov	Dez
befristete Integrationen	51	34	22									
unbefristete Integrationen	68	41	25									

3.1.3 Zuordnung der Integrationen zu Arbeitgeberstandorten

Integrationen (Arbeitgeberstandort)	Jan 15	Feb 15	Mrz 15	Apr 15	Mai 15	Jun 15	Jul 15	Aug 15	Sep 15	Okt 15	Nov 15	Dez 15
Brieselang	7	6	4									
Dallgow-Döberitz	2	0	0									
Falkensee	11	3	4									
Friesack (Amt)	2	2	1									
Ketzin/Havel	1	1	1									
Milower Land	0	1	2									
Nauen	11	5	9									
Nennhausen (Amt)	1	0	0									
Premnitz	4	0	2									
Rathenow	33	17	5									
Rhinow (Amt)	0	2	2									
Schönwalde-Glien	3	0	0									
Wustermark	5	4	1									
gesamt Havelland	80	41	31									
außerhalb HVL	39	34	16									
davon Berlin	19	16	7									
davon Potsdam	3	1	2									

3.2 Vermeidung von langfristigem Leistungsbezug

Langzeitleistungsbezieher (LZB) sind erwerbsfähige Leistungsberechtigte (eLb), die in den vergangenen 24 Monaten mindestens 21 Monate hilfebedürftig waren (§ 6 Abs. 1 RVO zu § 48a SGB II). Um die Zeiten der Nichterwerbsfähigkeit aufgrund des Alters (15. - 16. Lebensjahr) nicht mit in den Betrachtungszeitraum aufzunehmen, werden LZB erst ab dem vollendeten 17. Lebensjahr in die Darstellung mit einbezogen.

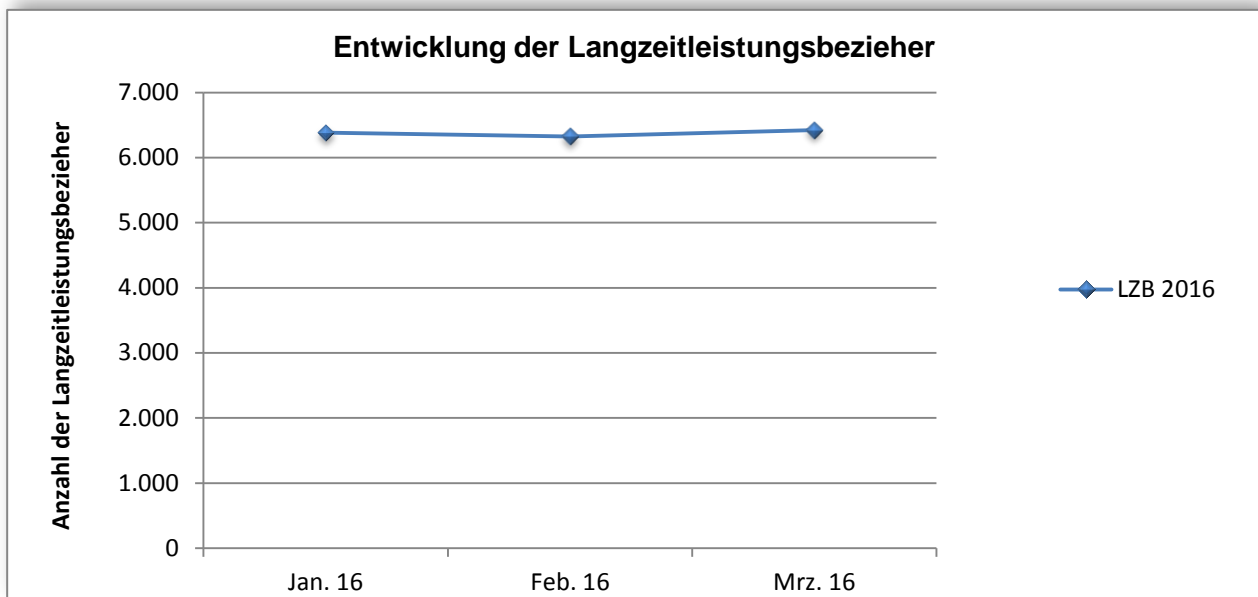

ab 9/2013 eigene Erhebungen aus dem Fachverfahren

3.2.1 Altersstruktur der Langzeitleistungsbezieher

	Jan. 16	Feb. 16	Mrz. 16	Apr. 16	Mai. 16	Jun. 16	Jul. 16	Aug. 16	Sep. 16	Okt. 16	Nov. 16	Dez. 16
17-24 jährige	488	490	505									
25-49 jährige	3.029	2.996	3.047									
50-60 jährige	2.202	2.162	2.177									
61-65 jährige	665	679	696									
Summe	6.384	6.327	6.425									

Datenquelle: newsystem kommunal Sachkontenauswertung

4. Haushaltsmonitoring

Art der Leistung	geplante Jahressumme (lt Haushaltsplan New System)	lineare Entwicklung der Ausgaben bis Ende Monat 2_2016	Ausgaben bis zum Ende Monat 2_2016
Kosten der Unterkunft(laufende Leistungen) §6 Abs.1 Nr.2 SGBII	27.650.000	4.608.333	4.037.560 €
ALG II (§ 6 Abs.1 Nr. 1 SGB II)	47.190.000	7.865.000	7.323.413
Bildung und Teilhabe (SGB II; BKGG; WoGG)	667.300	111.217	
Leistungen für Eingliederungen inkl. § 16e alt; §16e,f	8.785.900 €	1.464.317	562.216 €
Verwaltungsaufwendungen	14.588.500	2.431.417	1.915.677

Widerspruchs- und Klageverfahren

5.1 Widerspruchsverfahren 2016

Grund	Jan. 16	Feb. 16	Mrz. 16	Apr. 16	Mai. 16	Jun. 16	Jul. 16	Aug. 16	Sep. 16	Okt. 16	Nov. 16	Dez. 16
Aufhebung und Erstattung	12	39	24									
Einkommen	28	20	25									
KDU	52	51	38									
Sanktionen	0	8	4									
sonstige Leistungen zur Sicherung des Lebensunterhaltes	13	3	6									
restliche Gründe	55	49	42									
Summe	160	170	139									
kumulierte Werte 2016	160	330	469									

Zusätzlich zum aktuellen Bestand sind nicht abschließend bearbeitete Widersprüche aus dem Jahr 2015 i.H.v. 21 Fällen zu verzeichnen.

5.1.1 Dauer der Widerspruchsverfahren

	Jan. 16	Feb. 16	Mrz. 16	Apr. 16	Mai. 16	Jun. 16	Jul. 16	Aug. 16	Sep. 16	Okt. 16	Nov. 16	Dez. 16
Erledigung innerhalb von 3 Monaten	131	105	77									
Erledigungsdauer über 3 Monate												
Erledigungsdauer über 3 Monate in %												

Werte für die Erledigungsdauer in der Widerspruchsbearbeitung über 3 Monate sind noch nicht ausgewiesen. Die im Sozialgerichtsgesetz definierte Bearbeitungsfrist von 3 Monaten ist zum Zeitpunkt der Drucklegung noch nicht abgelaufen.

5.2 Klageverfahren 2016

Nach aktuellem Stand sind 516 Verfahren aus den Vorjahren anhängig.

Grund	eingegangene kumulierte Anzahl Klageverfahren für 2016	Klageabweisung	Klagerücknahme	Stattgabe teilweise/ volle durch Urteil	Anerkenntnis/ teilweise/Vergleich
Aufhebung und Erstattung	10				2
Aufrechnung	1				
BuT	0				
Einkommen	8				
KDU	30				2
Eingliederung in Arbeit	2				
Mehrbedarfe	2				
Mitwirkung	0				
Regelleistung	0				
Sanktionen	2				1
sonstiges	3				
sonstigen Leistungen zur Sicherung des Lebensunterhaltes	7				
Überprüfungsantrag	2				
Untätigkeitsklage	4			1	
Vermögen	1				
Zugangsvoraussetzungen SGB II "ohne Grund"	4				
	2				
Summe	78		0	1	0